EL DIARIO PALENTINO

MIERCOLES 5 AGOSTO 1964

N.º REFUNDIDO 7.228

Fundado en 1882 y 1890

TELEFONOS
2006 ADMINISTRACIÓN
1353 REDACCIÓN
1526 IMPRENTA

EL DIA DE PALENCIA

Depósito Legal P—2—1958 (Franqueo concertado)

DIRECCIONES
DIRECCIÓN Y TALLERES: MAYOR, 99
APARTADO DE CORREOS, 17

EDICION MADRUGADA
2'00 ptas.

HUELGA DE GONDOLEROS EN VENECIA

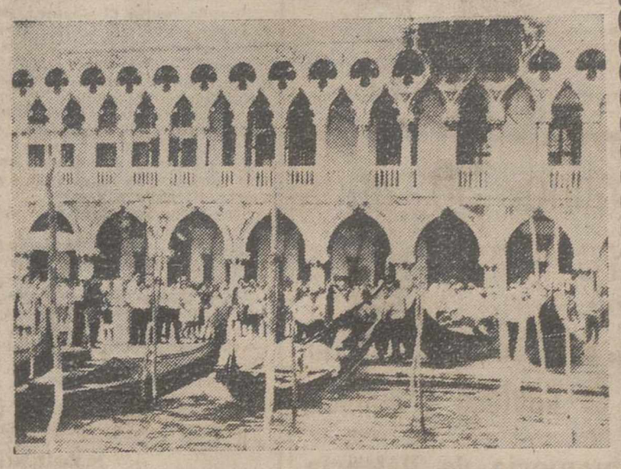

Venecia (Italia).—Los famosos gondoleros venecianos se han declarado en huelga durante dos días en protesta contra la subida de tarifas de las góndolas. Durante los dos días tuvieron las góndolas amarradas. En la foto, las góndolas amarradas en la Plaza de San Marcos.—(Foto Europa Press)

Crece la violencia racial en Norteamérica

Jóvenes negros atacan con bombas y piedras los automóviles conducidos por blancos

Dos policías resultan gravemente heridos, después de una lucha de más de cinco horas

Jersey City, 4. — Nuevos incidentes entre policías y manifestantes negros se han registrado hoy en Jersey City (Nueva Jersey), en cuyo distrito negro fueron arrojados numerosos artefactos de fabricación casera, del tipo «Cocktail Molotof».

Los nuevos incidentes fueron provocados por jóvenes negros que arrojaron piedras contra automóviles conducidos por blancos, según ha revelado la policía.

Los agentes de la autoridad han efectuado unos cincuenta disparos al aire, para tratar de dispersar a los manifestantes, pero éstos, atacaron, a su vez, a la policía, algunos de cuyos agentes resultaron heridos.

Un joven negro fue alcanzado por una bala. Cinco negros han sido detenidos.—Efe.

ARROJARON «COCKTAIL MOLOTOF»

Jersey City (Nueva Jersey), 4.—Uno de los policías heridos durante los incidentes que se han registrado en Jersey City, se halla en estado grave y ha ingresado en un hospital de la ciudad. Fue alcanzado por la metralla al hacer explosión un «cocktail Molotof» arrojado por uno de los manifestantes negros.—Efe.

N. de la R.—Jersey City es una ciudad industrial de 280.000 habitantes, situada al Oeste de la isla de Manhattan (Nueva York), a la que puede llegarse por túneles situados bajo el río Hudson.

LUCHARON CONTRA LOS REVOLTOSOS CINCO HORAS

Jersey City (Nueva Jersey), 4.—Un negro ha resultado gravemente herido, otro recibió un disparo en el antebrazo, doce más recibieron diversas heridas y veinticinco fueron detenidos, en la segunda noche sucesiva de disturbios raciales que se producen en esta ciudad.

La policía ha hecho saber que uno de los dos negros que fueron heridos se encontraba en grave peligro, después de haber recibido un balazo en el pecho.

Dos policías resultaron heridos —uno de ellos de las quemaduras que le produjo una bomba de petróleo—, mientras las autoridades lucharon por contener a los revoltosos durante más de cinco horas.—Efe.

SE TEMEN NUEVAS MANIFESTACIONES

Jersey City (Nueva Jersey), 4.—Fuerzas de la policía patrullan los sectores negros de la ciudad de Jersey City, mientras los dirigentes negros se encuentran reunidos para considerar los medios de prevenir nuevas violencias, después de los disturbios de la pasada noche y mientras otros elementos negros convocaban una nueva manifestación para esta noche (hora de los Estados Unidos).

Los dirigentes negros de la localidad, que están celebrando la reunión, tratan de prevenir nuevas violencias en los distritos centrales de la ciudad, en donde viven cerca de 25.000 personas de raza negra.—Efe.

ES POSIBLE QUE EE. UU. Y CUBA «LLEGUEN A UN ACUERDO»

La Habana, 4.—Un destacado comunista cubano ha declarado que es posible que los Estados Unidos y Cuba «lleguen a un acuerdo» al término de la presente tensión entre ambas naciones.

Declara el general Kanh

Los EE. UU. son "un tigre de pega" si no toman represalias contra Vietnam del Norte

Saigón, 4. — El jefe del Gobierno del Vietnam del Sur, general Nguyen Kanh, ha expresado la opinoón de que los EE. UU. serán considerados como «un tigre de pega» a menos que tomen medidas de represalia por el ataque llevado a cabo por lanchas torpederas del Vietnam del Norte, contra el destructor norteamericano «Maddox».

«Los norteamericanos deben hacer algo para salvar la cara», ha dicho el jefe del Gobierno a un grupo de periodistas durante una fiesta celebrada en esta ciudad.

«Los Estados Unidos —siguió— deben actuar de modo que nuestros enemigos no tengan la oportunidad de confirmar su propaganda de que solamente somos un tigre de pega».—Efe.

ABANDONAN HOY HONG KONG

Hong Kong, 4. — Cinco barcos de guerra de los Estados Unidos han abandonado Hong Kong con destino desconocido, en el transcurso de las doce horas anteriores a las nueve de la mañana de hoy martes (hora local).

Las dotaciones de los barcos recibieron, repentinamente, órdenes para que abandonaran Hong Kong.

UNA DE LAS LANCHAS TORPEDERAS FUE HUNDIDA

Wáshington, 4. — Facilitando más detalles acerca del incidente en que se ha visto envuelto el destructor de la Marina norteamericana «Maddox», en aguas internacionales del Golfo de Tonkin, un representante del Departamento de Marina estadounidense ha manifestado que, al parecer, una de las lanchas torpederas que atacó al buque, fue hundida por éste en combinación con los aviones que acudieron en su ayuda.

Aun cuando faltan informes más completos, se cree que el destructor alcanzó con sus proyectiles de cinco pulgadas a una de las lanchas torpederas, averiándola y que luego los reactores que despegaron del portaviones «Ticonderoga» acabaron de hundirla.

Homenaje a los movilizados de 1914

París.—En la estación del Este ha tenido lugar una ceremonia, presidida por M. Jean Sainteny, ministro de Antiguos Combatientes, en homenaje a los movilizados de 1914 y para recordar que aquí mismo, hace 50 años, del 2 al 18 de agosto de 1914, 1.200.000 soldados se embarcaron para el frente. En la foto, entre los abanderados de 1914, figuraba este «joven», M. León Bonderlique, que combatió a las órdenes del generalísimo Foch.—(Foto Europa Press)

FINALIZO LA ANGUSTIOSA ESPERA EN CHAMPAGNOLE

EL RESCATE DE LOS NUEVE MINEROS SEPULTADOS ES UN HECHO

A las 17'15 (hora española) salió a la superficie el primer minero rescatado

Champagnole (Francia), 4. — Los nueve mineros franceses que se encuentran atrapados desde hace siete días en el interior del Monte Rivel, serán sacados a la superficie a última hora de hoy, según se anuncia en esta ciudad.

Rolf Nemitz, uno de los técnicos en excavaciones que han llegado desde Alemania, y que ahora dirige las operaciones de rescate, ha informado que los nueve mineros serán sacados a la superficie a última hora de la tarde de hoy o, todo lo más, en las primeras horas de la noche, siempre y cuando no se produzcan nuevos accidentes y salvo imprevistos.

Nemitz añadió que se está enviando a través de la tierra una nueva sonda hacia un lugar en el que pudiera ser que hubieran buscado refugio otros dos hombres y que el túnel que se está excavando en esa dirección estará terminado dentro de 24 horas.

«Para entonces un hombre podrá deslizarse a través del túnel y ver si hay alguien allá abajo. Esto depende, sin embargo, de si será posible hallar un hombre con el suficiente coraje como para bajar, porque el movimiento de una simple piedra puede ocasionar un derrumbamiento y entonces no habría manera posible de ayudar a ese hombre».—Efe.

LLEGAN A CUATRO METROS DE LOS MINEROS

Champagnole (Francia), 4. — A las 0'05 de la madrugada de hoy, los equipos de socorro habían llegado a cuatro metros de los mineros aprisionados. Las máquinas han sido detenidas a fin de poder asegurar las paredes del pozo vertical que servirá como hueco de ascensor. Estas operaciones durarán hasta las cinco de la madrugada.

A partir de entonces comenzará la última fase hasta llegar a los hombres que tendrán que ser liberados uno a uno; antes habrá que asegurarse de que el ascensor improvisado es sufi-

(Continúa en sexta página)

LA HORA INTERNACIONAL

Por JOSE LUIS ALONSO ALMODOVAR

Johnson busca un Vicepresidente

Ni el sensacional éxito logrado por la Aeronáutica de los Estados Unidos con el impacto del «Ranger VII» en la Luna, ni el grave incidente producido en aguas del Océano Indico al ser atacado un barco norteamericano por lanchas torpederas comunistas del Vietnam del Norte, han conseguido desviar la atencion de la inmensa mayoria del pueblo americano, fija en sus problemas internos. Para el americano medio están perdiendo importancia los sucesos internacionales, incluso los que afectan tan directamente a su país como la crisis del sudeste de Asia, y hasta la carrera del espacio queda hoy en segundo término. A juicio de los técnicos, la llegada del «Ranger» a la superficie lunar constituye el más notable avance de la era espacial alcanzado hasta este momento, y pone a los Estados Unidos muy por delante de la Unión Soviética en el ambicioso proyecto de enviar un hombre a la Luna en los próximos años. Sin embargo, los editoriales de la prensa norteamericana siguen dedicando atención preferente a las dos grandes cuestiones que en la actualidad inquietan a aquella nación: las luchas raciales, que se extienden por la mayoría de los Estados, y la campaña electoral ante las cercanas votaciones para la Presidencia.

Resulta evidente que, por encima de otra consideración de cualquier tipo, la vida política de los Estados Unidos se halla centrada en torno a esos dos temas, tan intimamente ligados entre sí que nadie duda que —pese a los esfuerzos de Johnson y Goldwater por impedirlo— el problema racial acabará siendo el factor determinante que decida los resultados electorales. El senador de Arizona, elegido clamorosamente candidato por el partido republicano en la Convención de San Francisco, no puede quejarse del desarrollo de los acontecimientos, que le van favoreciendo de una forma singular. Hace ya tiempo convinimos en que las probabilidades de Goldwater —escasas pocos días atrás— se verían poderosamente aumentadas por dos circunstancias tan sólo: una nueva explosión de violencia racial, y el agudizamiento de la situación exterior, mediante estos incidentes del sudeste asiático.

Nuestra impresión es que la gran diferencia que entre ambos aspirantes existía hace unas semanas se está reduciendo casi incesantemente, y el ala goldwaterista terminará por inquietar a Lyndon Johnson. Pese a lo que proclamaban sus enemigos de la coalición liberal dentro del partido republicano, ningún rival más peligroso para Johnson que el senador del Estado de Arizona, vehemente, fogoso y sincero. Pero, de todos modos, el margen parece lo bastante amplio para que el presidente demócrata siga confiando, con fundamento, en continuar en la Casa Blanca después del tres de noviembre. La fuerza de su nombre es grande aún. Pero, en no escasa medida su triunfo ha de depender de la figura que Johnson elije para acompañarle como candidato a la Vicepresidencia, pues el voto de los Estados del Sur tendrá la clave del resultado electoral. Son regiones tradicionalmente demócratas, cuya resistencia al integracionismo puede llevarles a dar su apoyo a Goldwater si el hombre que vaya con Johnson se halla muy comprometido frente a los segregacionistas. No hay duda que en la Convención del partido demócrata, Johnson será designado por aclamación para la Presidencia, pero la interrogante que pesa sobre quién sea el hombre que luche a su lado constituye hoy uno de los más interesantes puntos que preocupan a la opinión pública estadounidense.

Rechazados, como era de esperar, Robert Kennedy, Stevenson y los demás líderes del progresismo «kennedyano», rivales tradicionales de Johnson y de «su equipo», la alternativa es ésta: o un hombre nuevo, prácticamente desconocido, como ha hecho Goldwater al preferir a William Miller, o un político del Este, liberal pero dentro de los cánones tradicionales de la mentalidad política americana, y católico con preferencia. Los credos religiosos están pasando en esta época a jugar un papel destacado. En el primer caso, puede serlo cualquiera, pues resultaría temerario, además de inútil, aventurar un pronóstico sin fundamento suficiente. Y no puede haberlo. No obstante, nosotros pensamos que Johnson se decidirá por la segunda solución, y entonces los más probables parecen el alcalde de Nueva York, Robert Wagner, y los senadores Humphrey y Mac Carthy. Puestos a hacer un vaticinio arriesgado, preferimos a Hubert Humphrey, senador por Nueva York, a quien algunos periódicos norteamericanos señalan ya con insistencia, y que es el que —a nuestro juicio—reúne las mayores posibilidades de ser elegido candidato a Vicepresidente. Mas, para la Convención demócrata faltan aún demasiados días.

Las cuatrillizas de Socuéllamos hacen la Primera Comunión

Socuéllamos (Ciudad Real).—En la Iglesia Parroquial de Socuéllamos han recibido la Primera Comunión las famosas cuatrillizas Amelia, María José, Concha y Aurora Nieto Fernández, que también cumplían ocho años. Con tal motivo el alcalde declaró día de fiesta y todo el pueblo se sumó jubilosamente a la fiesta.—(Foto Europa Press)

ROMEO GORRIA EN CARACAS

Visitó la "zona del hierro" venezolana y otras importantes instalaciones industriales

Caracas, 4.—El ministro español de Trabajo, señor Romeo Gorria, recorrió hoy la llamada "Zona del Hierro" venezolana, situada en el Estado de Bolívar y en la confluencia de los ríos Orinoco y Carini. El señor Romeo salió de Caracas a las siete de la mañana, acompañado por el embajador de España, los miembros de la misión oficial española, altos funcionarios del Ministerio de Trabajo venezolano, juntamente con los cuales visitó Puerto Ordaz, San Félix, Santo Tomé y Guayana, ciudad esta última fundada en 1961 y que se encuentra todavía en vías de construcción.

La "Zona del Hierro" posee un gigantesco potencial de este mineral y el Gobierno de Venezuela se dispone a ponerla en producción y convertirla en una de las regiones más prósperas del país. El ministro español visitó también el puerto sobre el Orinoco, cuyo dragado tiene una longitud de 341 kilómetros y en el que pueden navegar buques de hasta 60.000 toneladas.

Posteriormente recorrió una factoría siderúrgica propiedad del Estado y que fue construída hace dos años. Su producción se cifra actualmente en un valor de 700.000 millones de pesetas y cuya primera fase trabaja con hornos eléctricos, debido al mayor coste del carbón. Al objeto de promover el desarrollo industrial de la zona, se construye también una gigantesca presa que, una vez terminada en un periodo de diez años, tendrá una capacidad potencial de 10 millones de kilowatios y una capacidad de embalse de más de 17.000 millones de metros cúbicos.

Tras la visita a estas instalaciones el señor Romeo recorrió el complejo de las minas de hierro del Estado, así como de la empresa "Orinoco", con una reserva total de mil cuatrocientos millones de toneladas, con una riqueza mineral del 64 por ciento y, de las cuales, el año último, se exportaron 12 millones de toneladas. El ministro recorrió la amplia zona prevista para desarrollo industrial, en la que se esperan inversiones de más de 100.000 millones de pesetas en los próximos seis años. La población de esta zona en 1950 era de 4.000 habitantes y actualmente llega a los 60.000 y se espera que alcance la cifra de 650.000 entre los años de 1980 y 1990. En esta región se construirán en los próximos meses nuevas industrias básicas, en un proceso espectacular, cuyo principal problema de desarrollo lo constituye la falta de mano de obra cualificada, así como la necesidad de viviendas para albergar a una población que crece vertiginosamente. Se construye también un gaeoducto para tratar con metano el mineral de hierro, mediante un sistema de depuración, que tiende a obtener una concentración de hierro del 85 por ciento.

El señor Romeo Gorría mantuvo un amplio cambio de impresiones con los altos funcionarios que le acompañaron en esta visita, así como con los directivos de las empresas, en torno a los proyectos programados y los problemas planteados. Este viaje, según se pone de relieve, ha servido para tomar contacto con una de las más poderosas realidades venezolanas y ha dado ocasión a un provechoso intercambio de ideas. La visita ha puesto de manifiesto una vez más el afecto y cordialidad que une a los dos países y las amplias posibilidades de colaboración que existen entre ambos. El ministro español regresó finalmente a Caracas, donde celebró diversas reuniones con autoridades del país.—Efe.

El éxodo de Agosto

Doce millones de franceses, en busca de un lugar de veraneo

Cuatro mil vehículos por hora entran en España por Perthus y Hendaya

París, 3.—(Del corresponsal de Efe, E. Laborde).

"Todos los años hago proyectos para ir de vacaciones a Italia o Suiza, y finalmente voy a España, como siempre".

"En España tengo amigos y sol garantizados. Las dos cosas seguras, se entiende, por eso voy allí".

"Yo creo que mi automóvil se conoce el camino de España mejor que yo; con este es el tercer año que voy a ese lugar maravilloso que se llama Peniscola".

"Los precios en España no son los mismos que hace dos años, pero de todas formas compensa el ir allí".

Estas han sido, entre otras, las manifestaciones hechas por los automovilistas que esperaban, pacientemente, a lo largo de diez kilómetros el paso por el Perthus para entrar en España. En esos diez kilómetros, entre las localidades de La Boulón y Le Perthus, los automóviles formaban una fila multicolor, continua, sin la menor concesión al espacio libre para que una persona pudiera cruzar la carretera de un lado a otro. El reportaje de esta caravana ofrecido por la TV francesa, ha sido más elocuente que todas las informaciones escritas. España sigue siendo el objetivo número uno de los franceses en vacaciones y, por ello, no debe sorprender que la Costa Brava haya sido rebautizada por nuestros vecinos como la "Sta Franca".

El éxodo de agosto ha sido impresionante. Doce millones de franceses se han lanzado, por todos los medios de locomoción imaginables, a la bnusca de un lugar de veraneo. Las autopistas del Sur y del Suroeste, que llevan a los puestos fronterizos españoles clásicos, Le Perthus y Hendaya, han registrado el paso de cuatro mil vehículos a la hora. En cuanto al tráfico ferroviario, ha batido todos los récords con la salida el domingo desde París, de trescientos cincuenta y tres trenes que han transportado 250.000 viajeros. No obstante, es la carretera la que constituye la vía natural de viaje (el parque de automóviles de París es de un vehículo por cada cuatro habitantes, o sea, dos millones de automóviles) y de ahí que el Ministerio del Interior movilizará cincuenta mil agentes para canalizar esa fuga masiva y evitar, en la medida de lo posible, la dramática lista de accidentes que define cada fin de semana prolongado.

El domingo se producían las últimas salidas de la gran evasión. Las emisoras, en sus noticiarios dedicados a los automovilistas, informaban: "La calma parece volver a las carreteras, en la autopista del Suroeste sólo se ha registrado el paso de 62.490 automóviles entre la media noche del sábado y las cinco de la tarde del domingo". Esa "calma" respondía a un sábado inquietante en el que, por esa misma autopista, circulan unos cien mil vehículos, a los que hay que agregar toda clase de remolques con embarcaciones, equipos de camping, "roulottes", etc. Las cifras escapan a todo cálculo, "unos sesenta mil coches pasaron la frontera española por Le Perthus durante el domingo". "El tráfico por el puente internacional de Hendaya es ininterrumpido y los autos forman una fila compacta, parachoques con parachoques".

Hoy, después de setenta y dos horas de éxodo, en las que todo

(Continúa en sexta página)

EL CONGO

Kalonji se solidariza "por lealtad" con Tshombe

Pero los rebeldes amenazan ocupar STANLEYVILLE, tercera ciudad de la nación

Leopoldville, 4. — El ministro de Agricultura del Gobierno Tshombe, Albert Kalonji, se ha retirado del partido «Radeco» (partido de Cyrille Adula) para «solidarizarse y por lealtad a Moise Tshombe».

En un comunicado, Kalonji afirma que esta decisión la había tomado a consecuencia de «divergencias habidas recientemente en el seno del «Radeco» (agrupación democrática congoleña).

La situación en Stanleyville, tercera ciudad en importancia, es tensa, mientras los rebeldes atacan la localidad de Wanie Rukula, situada a unos 48 kilómetros al Sureste.

Otra fuerza insurgente se halla en la ciudad de Lubongola, a menos de 130 kilómetros de Bukavu, capital de la provincia central de Kivu.

M.C.D.2022

PALENCIA AL DIA

El Esperanto, noticia

Alrededor de 50 alumnos de ambos sexos jóvenes y maduros, se reunieron ayer en el Campo de la Juventud. Eran asistentes a la inauguración del I Curso Intensivo de Verano de Esperanto, organizado por el Círculo Esperantista Palentino.

Durante todo este mes, estos alumnos asistirán todas las tardes a las clases que les facilitarán profesores documentados, para aprender esperanto.

El haber atendido a la invitación cursada a este respecto por dicho Círculo, ya revela en estos alumnos inquietud por saber y conocer un idioma auxiliar internacional, inventado por el filólogo polaco Zamenohf, y que, de adaptarse mundialmente, como entusiásticamente se persigue por su fieles, vendría a resolver ese gravísimo problema —inconcebible problema, ridículo problema— de la babel de lenguas imperante, que todavía nos hace incomprensibles a los habitantes de esta Tierra, que se nos está quedando chica.

El Círculo Esperantista Palentino, pese a su reciente constitución, labora eficazmente y lleno de entusiasmo por la divulgación ante los palentinos del esperanto. Merced a esta Entidad y a las clases desarrolladas, son ya varios los grupos de jóvenes y de maduros que se han iniciado en los secretos —pocos secretos, por cierto— del fácil idioma auxiliar internacional y que se han convertido en unos apologistas del mismo.

El Círculo Esperantista ha conseguido, además, una sobresaliente cosa: Hacer que sea Palencia la sede del próximo Congreso Nacional de Esperanto, que se celebrará en nuestra ciudad el próximo año. Y quiere, lógicamente, que los cien o doscientos asambleistas que, procedentes de otras provincias españolas, acudan a dicho Congreso encuentren en Palencia un bien nutrido grupo de esperantistas palentinos, que les den la bienvenida y participen cordialmente de sus mismas aspiraciones.

Esta Entidad no descansa para ello en su labor de fomento. Pero es que, además, sabe que a cuantos aprendan el esperanto —en un mes, o, a lo sumo, tres, es suficiente para dominarlo— les proporciona un gran favor. Primero por hacerles poseer un idioma que ya hablan cerca de 30 millones de intelectuales del mundo, diseminados por todos los lugares de la Tierra, en los que tendrán siempre amigos sinceros para intercambiar correspondencia, sellos, monedas, revistas, favores, visitas, etcétera y segundo, por darles una base idiomática magnífica para el aprendizaje a través del esperanto, de otros idiomas, según afirman los filólogos que tienen esta experiencia.

Viene, pues, este curso intensivo a inaugurar otra sesión académica, que proporcionará a sus alumnos el mejor regalo veraniego.

Ha sido sido muy bien acogida por los pueblos beneficiados, la comunicación enviada por el director general de Promoción del Turismo, don Juan Arespacochaga, al Gobierno Civil de Palencia, según la cual, la Comisión Interministerial de Planes Provinciales, en la última reunión celebrada, había aprobado las subvenciones solicitadas para construcción y puesta a punto de los terrenos de "campings" de Carrión de los Condes e Itero de la Vega, de acuerdo con el programa de modernización y preparación del Camino de Santiago.

Palencia es una de las provincias recorridas por la ruta jacobea, que puede exhibir más formidables muestras arquitectónicas.

El Año Jubilar Jacobeo se celebrará el próximo año y se calcula en un millón los viajeros que seguirán la ruta de Compostela, para peregrinar a Santiago.

Nuestra provincia, puente obligado de este piadoso tránsito, debe ponerse a tono. De ahí que la adaptación de sus lugares para la recepción y albergue de peregrinos, sea una cuestión importante que merece toda atención y apoyo. Como en este caso han merecido las dos peticiones de Carrión e Itero, cuyos "campings" aprobados facilitarán este albergue pretendido.

AYUNTAMIENTO

POLICIA MUNICIPAL

Habiendo finalizado el plazo que en su día fue concedido para la matriculación de bicicletas, carros de mano, carros agrícolas y de transporte y perros; se pone en conocimiento de los propietarios de los citados vehículos y animales, que se amplía el aludido plazo hasta el día 20 de los corrientes.

Bien entendido que si transcurrido este último e improrrogable plazo no se hubieran provisto de la correspondiente matrícula, les será facilitada con el correspondiente recargo.

Palencia, 4 de agosto de 1964.—**El Jefe de la Policía Municipal.**

DIARIO DE AVISOS

FARMACIAS DE GUARDIA

Durante la semana permanecerán de guardia las farmacias siguientes:

ZONA NORTE: Don Agricio Herrero Godos, de calle Mayor, 30.

ZONA SUR: Doña Victoria Mantecа Manteca, de calle Mayor, 120.

Independientemente de éstas, permanecerá de guardia permanente la farmacia de don Anastasio Arenal, en el Paseo del Otero, 91.

REGISTRO CIVIL

NACIMIENTOS. — María Angeles Escudero Dual, de Andrés y Margarita; Florentín Herrero de Arriba, de Luis y María de los Milagros.

DEFUNCION. — Julia Fernández Ruiz, de 77 años, casada, Martín Calleja, número 31.

CUPON PRO CIEGOS

Lista de los números premiados del «Cupón Pro Ciegos», correspondiente al sorteo celebrado el día 3 de agosto de 1964.

Premiado con 500 pesetas, número 048. Premiados con 50 pesetas, todos los terminados en 48.

Se inaugura el VI Curso de Lengua Española para Alemanes

Ha sido organizado, como sus precedentes, por el Club de Amigos de Alemania

Asisten al mismo 29 alumnos, a quienes dieron la bienvenida los Dres. Ruipérez y Aguado

En ambas fotografías se aprecian dos grupos de los alumnos germanos que participan en el Curso de Lengua Española para Alemanes, y que asistieron al acto inaugural del mismo.—(Fotos PAYA)

El lunes, a las siete de la tarde, tuvo lugar en el domicilio del Club de Amigos de Alemania, la inauguración del VI Curso de Lengua Española para Alemanes, organizado por dicha entidad, y que goza ya de merecido prestigio en los medios culturales internacionales.

El acto revistió las cordiales características ya tradicionales en estas aperturas del curso lingüístico.

Asisten al curso 29 estudiantes germanos de ambos sexos, 16 hombres y 13 mujeres, procedentes de distintas ciudades de Alemania, algunos de los cuales, como el señor Oppenberg, es el tercer año consecutivo que acude a estos cursos. La cursillista más joven es Bárbara Gunkel, de 16 años; y el matrimonio Mayer, el de más edad.

El acto inaugural se celebró en el salón grande del Club, presidiendo el mismo el presidente de la entidad Dr. don Julio Aguado Matorras; director del curso Dr. don Julián Ruipérez, directivos y profesores, asistiendo los cursillistas y diversos asociados.

Abrió el acto el señor Ruipérez con unas afectuosas palabras de saludo y bienvenida, indicando a los asistentes germanos que habían venido a tomar posesión de su casa, y que deseaba a los mismos una feliz estancia en Palencia y fructuosos logros en el aprendizaje del idioma y costumbres españolas.

(Fue muy aplaudido).

Seguidamente, el presidente del Club señor Aguado se dirigió a los cursillistas asistentes, pronunciando en alemán el siguiente discurso de bienvenida:

«Queridos amigos alemanes: Hoy tenemos la gran alegría de inaugurar el sexto Curso de Lengua Española para ustedes.

Han llegado ustedes a nuestra ciudad en una época en que el calor es fuerte y el sol intenso; esto supone un gran contraste con su tierra. Pero, también, han llegado a una ciudad en la que la simpatía y el afecto hacia el pueblo alemán es muy grande, como ustedes tendrán ocasión de comprobar. Es ésta una ciudad pequeña, como habrán visto, pero sus gentes son buenas y amables, con un carácter muy abierto, lo que supone para ustedes un ambiente agradable y acogedor.

Pasarán unas semanas trabajando en nuestro Club y yo espero que con un poco de interés en el trabajo y procurando hablar en español siempre que tengan ocasión, que será constantemente, puedan marchar a sus casas con la satisfacción del deber cumplido; con la alegría de haber aprendido una de las lenguas más ricas del mundo y aprendido, precisamente, en la ciudad donde con mayor pureza se habla.

Sean ustedes bienvenidos a su Club y sepan que todos estamos deseando poderles ayudar en algo.

Palencia les da la bienvenida más cordial y el Club de Amigos de Alemania, les desea una feliz estancia».

(Recibió muchos aplausos).

Finalizado este acto, la directiva del Club obsequió a los asistentes con un vino español.

El citado curso se desarrollará durante todo este mes. Tendrá dos fases: una, de iniciación, y otra comercial, que se iniciará el próximo día 17.

Se dispensarán a los cursillistas clases de gramática y vocabulario españoles, traducciones, conferencias y cultura musical española, por la mañana.

Intervendrán como profesores don José Rodríguez, don Eduardo Rodríguez, doña Margarita Ortega, don Mariano Fernández y don Pedro López Cancelo.

Los asistentes al Curso realizarán cinco excursiones: a Burgos, el día 9; ruta de los pantanos palentinos, el 15; ruta Románica palentina, el día 21; Segovia-La Granja, el 23; y Santander-Laredo, el 30.

También asistirán a proyecciones sobre temas diversos, varias fiestas locales y provinciales, para mejor ambientación de los mismos sobre el tipismo castellano, y escucharán las conferencias que, a lo largo de este mes, les irán ofreciendo distintas personalidades locales sobre temas monumentales, artísticos, económicos, costumbristas, etc., españoles, que servirán, asimismo de complemento de las clases culturales.

Como en cursos anteriores, se organizarán dos certámenes: uno literario y otro fotográfico, sobre temas palentinos, otorgándose premios y becas de asistencia gratuita al próximo curso; estos premios serán patrocinados por la Excma. Diputación Provincial, que ha subvencionado este curso con 6.000 pesetas, y por la entidad organizadora.

Al presente curso asisten dos becarios: Norbert Vowinckel, que ganó en 1963 el concurso literario convocado por el Club, y un componente del Coro de Munich, colectividad que el pasado año actuó desinteresadamente ante los palentinos, en el concierto celebrado en el Cine Rey Don Sancho.

Iniciación del Primer Cursillo Intensivo de Esperanto

Ha sido organizado por el Círculo Esperantista Palentino

Concurren 50 alumnos quienes recibieron las primeras lecciones de los Sres. Calvo y Diez Mateos

En la tarde del lunes se inició, en el Campo de la Juventud, el cursillo intensivo de Esperanto, organizado por el Círculo Esperantista Palentino.

Asisten al mismo alrededor de cincuenta alumnos de ambos sexos, quienes recibirán las clases propias de este idioma auxiliar internacional durante el mes que dure el citado cursillo, de 8 a 9 de la tarde, a cargo de los profesores señores Calvo y Blanco.

El acto de apertura del curso se efectuó a las ocho de la tarde, pronunciando una charla sobre el tema: "El esperanto como filosofía", el director del Círculo, don Benito Calvo.

A continuación el filólogo y veterano esperantista don Félix Díez Mateos, expuso en una documentadísima disertación, la primera lección del cursillo, que versó sobre el tema: "El esperanto y su importancia internacional", en la que expuso, en síntesis, los principios gramaticales de este idioma auxiliar, haciendo atinadas consideraciones lingüísticas y resaltando la importancia de este fácil idioma auxiliar, tanto para la relación internacional, como para la facilitación, a través de él, del estudio de otros idiomas.

Los asistentes siguieron con mucho interés las explicaciones y amena orientación facilitada a este respecto por el señor Díez Mateos, quien terminó sus palabras felicitando a los alumnos por su asistencia, lo que revela un laudable espíritu de saber, y deseándoles los mejores resultados lingüísticos en este primer cursillo intensivo de verano y segundo oficial, organizado por el Círculo Esperantista Palentino.

El presidente del Club de Amigos de Alemania, don Julio Aguado Matorras, en el momento de dirigir unas palabras de saludo y bienvenida a los alumnos alemanes asistentes al VI Curso, organizado por dicha entidad (Foto PAYA)

Delegación Provincial de Trabajo

PLAN DE PROMOCION SOCIAL

Con objeto de orientar en lo posible el desarrollo de Plan de Promoción Social Obrero, en esta provincia de acuerdo con las necesidades de mano de obra de las distintas actividades industriales, agrícolas y de servicios, que interesen a las empresas, invitamos a éstos, se dirijan por escrito a esta Delegación Provincial de Trabajo (Felipe Prieto, número 1), detallando número y especialidades que cada una precise.

Palencia, 4 de agosto de 1964.—El Delegado de Trabajo, **Antonio R. Royuela.**

✝

EL SEÑOR

D. José Sangrador Morrondo

Falleció en Palencia, el día 3 de agosto de 1964
A los 61 años de edad
Después de recibir los Santos Sacramentos
— D. E. P. —

Su afligida hermana Felisa Sangrador Morrondo (Vda. de Emerenciano García); sobrinos Nazario, Emerenciano, María Concepción, Luis y José-María García; sobrinos políticos María Martín, Heraclio Sendino, Miguel Martín y Josefa Lucas y demás familia,

Ruegan a las almas piadosas se dignen ofrecer una oración por el eterno descanso de su alma.

Funeral: Hoy miércoles, día 5, a las ocho y media de la mañana y a continuación la Misa de familia, en la Parroquia de San José.

Casa doliente: Casas del Hogar, núm. 32, 4.º, derecha.

El duelo se despide en la Iglesia.

Santa Lucía, S. A. Cía. de Seguros

Cuatro Cantones

Sexto curso

Como todos los años, Palencia abre sus puertas a los hombres y mujeres de ojos azules y de rubio pelo, procedentes del centro de Europa, que hasta la vera del Carrión vienen para aprender a hablar y escribir y entender en español.

Por sexta vez el Club de Amigos de Alemania inicia su curso de lengua castellana para alemanes.

...Una loable labor de esta entidad cultural, de acercamiento hacia ese pueblo trabajador y ejemplar, callado y soñador, que es Alemania. Parece como si fuera ayer mismo cuando, por vez primera, Palencia era sede de un curso de lengua castellana para alemanes; parece como si ayer mismo llegaran a nuestra ciudad un breve grupo de germanos; sin embargo no fue ayer..., fue hace seis años; y el breve grupo ya es una representación más nutrida. Esto quiere decir que los cursos estivales de lengua castellana para alemanes se han ido perfeccionando y van haciendo impacto.

Palencia, pues, a lo largo del verano continúa siendo cátedra del idioma oficial de España.

Y es que a penas ha habido tiempo para el relevo. El día 31 de julio marcharon los estudiantes extranjeros del «Mes de la Amistad», que, entre otras cosas, han perfeccionado el conocimiento de la lengua de Castilla; y ahora ya se inició el curso de lengua castellana para alemanes. Esto quiere decir que Palencia no se cansa de ser cátedra del idioma que está unido a la gloria y a la Historia grande de España.

Seis años no son ningún «grano de anís», sino el dato elocuente de una fecundidad de labor y de tarea.

Nos satisface, y por ello lo traemos al comentario cotidiano de la vida palentina.

...Aparte de aprovechar la coyuntura en esta glosa, para desear, una vez más, feliz estancia a los alemanes en la ciudad del Carrión.

Un jesuíta palentino, 30 años misionero entre los chinos

El P. Francisco Heras, S. I., es actualmente Superior de la Sección Misional de Chutong (Formosa)

Nueve jesuítas de la provincia de Palencia, misioneros en el Extremo Oriente

(Entrevista con el P. Heras, durante su estancia en nuestra ciudad)

Se encuentra en Palencia, el misionero Padre Francisco Heras, S. I., Superior de la Sección de Chutong (Formosa), al sur de Teipei. El Padre Heras es palentino, natural de Abia de las Torres, y por esta razón la noticia cobra mayor relieve para nuestra ciudad y para nuestros lectores.

El Padre Heras ha accedido a contestar a una serie de preguntas que le hemos formulado, a través de una cordial y amable charla, que, una vez más, le agradecemos:

—¿Cuál es el objeto de su estancia en Palencia, Padre Heras?

—El propio objeto que me tiene en España: reclutar personal para la Misión de Formosa, y allegar medios económicos para ayuda de aquella avanzadilla misional, concretamente para reconstruir la iglesia de Chin-Chuan que uno de los tifones del año pasado destruyó completamente, juntamente con el pueblo entero, integrado por 42 casas.

—Tenemos entendido que habla usted con perfección el chino, ¿quiere decirnos qué significa el nombre de ese pueblo destruido, Chin-Chuan?

—Tiene un bonito significado; quiere decir sencillamente «Fuente clara».

—¿Cuándo llegó a España?

—El día 12 de mayo pasado.

—¿Para lograr el doble objetivo de este su viaje a España, qué plan tiene trazado?

—Realizar actos misionales, aparte de cultos en pro de las Misiones. Actos de este tipo ya hemos celebrado en León, en Burgos, Logroño, Valladolid y Palencia; me faltan por visitar La Coruña, Santiago, Oviedo, Gijón, Santander. Se realizan predicaciones misionales en todas las misas de un mismo templo en la misma jornada, y por la tarde, además de bendecir crucifijos se hace la entrega de los mismos a los misioneros que ahora se incorporan a Misiones. En algunos lugares se montan Exposiciones Misionales, como ya se ha hecho en Palencia.

—¿Quiere hablarnos de las Misiones de Formosa?

—Basta un dato interesante; en 1951 contaba con unos 15.000 católicos; actualmente ascienden a 250.000.

—¿Muchos misioneros?

—Extranjeros, 750, más 640 religiosas. Españoles, unos 120 misioneros.

—¿Todos jesuítas?

—La mayoría; hay también dominicos y agustinos recoletos.

—¿Es tan amable de hablarnos un poco de su vida misionera, Padre?

—No hay inconveniente. Es bien sencillo. Fui a China en 1934, hace ya 30 años, antes de ser sacerdote, ya que me ordené en 1941, año en que asimismo canté misa; pasé a ser profesor de Filosofía del Seminario Mayor de Anhuei; en 1945, rector del Colegio del Sagrado Corazón de Jesús, en Anking; en 1949, a finales de mayo, al estallar la guerra, fui encarcelado juntamente con monseñor Melendro, arzobispo de Anking, y otros cuatro Padres misioneros de la Compañía de Jesús; tras tres meses y medio prisioneros de los comunistas, nos pusieron en libertad, expulsándonos de la China. Fui a Filipinas, y en 1954 se abría un nuevo colegio para los chinos en la comunidad de Cebú; en este colegio estuve hasta 1959, fecha en que fui nombrado Superior de la Sección de Chutong, cargo que ostento actualmente.

—¿Qué fue de las misiones en China?

—Había doce Misiones católicas en la China continental; ahora se han concentrado todas en Formosa, constituyendo la provincia jesuítica de Extremo Oriente, cuyo Secretariado misional radica en Palencia, dirigido por el entusiasta y entregado Padre Castro.

—¿Hasta cuándo piensa estar en España?

—En octubre próximo pienso regresar a la Misión.

—¿Muchos inconvenientes en las Misiones de Formosa actualmente?

—Muy pocos; la tarea misional se desarrolla en condiciones favorables; disfrutan de la estima y respeto del pueblo y del Gobierno. La mayor dificultad es el paganismo; el pueblo de Formosa, dominado durante 50 años por el Japón, gozando hoy de un régimen de libertad, ve prosperar su industria y su agricultura, a la vez que la fe de Cristo va haciendo su sementera espiritual.

—¿Confía usted en la ayuda de los españoles, y concretamente de los palentinos?

—Ya lo creo; por lo que a los palentinos se refiere, Palencia es una tierra muy vinculada al movimiento misional de todos los tiempos; por otra parte, en Palencia, se tomará muy en cuenta todo lo relacionado con las Misiones de Formosa, no sólo porque aquí está la sede del Secretariado de Anking, sino también porque en Formosa hay hasta una decena de misioneros nacidos en la provincia de Palencia. Esperemos, pues, tener éxito, no sólo en el capítulo espiritual, sino también en el económico, tan interesante ahora, no sólo para reconstruir la citada iglesia de Chin-Chuan, sino también para ampliar la iglesia central de Chutong, construida hace diez años, y hoy insuficiente para albergar a los fieles, porque el crecimiento del número de cristianos ha sido grandísimo.

Estas fueron las manifestaciones del Padre Francisco Heras, S. I., ilustre misionero palentino, en Chutong; manifestaciones que una vez más le agradecemos, por su interés periodístico, a la vez de desearle un feliz resultado en su gestión por tierras palentinas. — ALAMO SALAZAR.

Hay muchos modos de servir eficazmente a la Patria. Uno de los mejores es el de procurar en la medida correspondiente a cada uno, que no haya adultos iletrados y que se eleve y actualice la cultura de nuestros adultos.

Rincón ameno

PLANCHAZO

Recientemente corrió el rumor de que Rocío Durcal tenía novio. Como esto coincidía con sus 18 años recién cumplidos, los periodistas se apresuraron a preguntarle.

Uno de ellos la llamó por teléfono y le dijo:

—Rocío, ¿es verdad que durante tu estancia en Roma te has enamorado de un muchacho italiano actor como tú, y sois novios?

Rocío respondió:

—Yo no sé si será verdad. Pero me parece muy extraño que me haya enamorado de un muchacho en Roma, por la sencilla razón de que todavía no he estado en Roma...

CONSUELO

Cuando murió el doctor Albert Calmette, uno de los inventores de la vacuna B. C. G. contra la tuberculosis, poco antes de fallecer dijo a sus discípulos predilectos que rodeaban su lecho:

—Tengo al menos el consuelo de que detrás de mí quedan tres médicos prodigiosos.

Los discípulos se miraron entre sí y uno de ellos se atrevió a preguntar al eminente sabio:

—¿Quiénes son estos tres médicos, profesor?

Lentamente, contestó Calmette:

—El agua, el ejercicio y la dieta.

EL OESTE

Un periódico de California, en la época del oro, publicó el siguiente anuncio: «Se desea un hombre para manejar dinamita. Debe estar dispuesto a salir de viaje en cualquier momento».

FUGA DE VOCALES, NUM. 10:

L. q.. n. q...r.s q.. l. s.p.n m.ch.s n. ll. d.g.s . n.d..

N..R.MB.RG

Solución al número 9:

La chanza es como la sal; se debe usar con gran precaución.

JUVENAL

CRUCIGRAMA

Número 39:

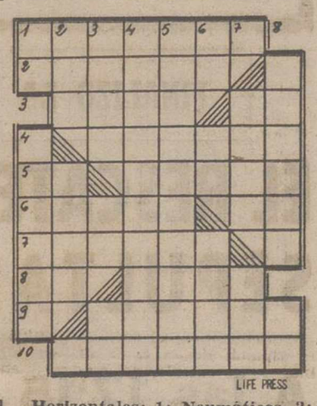

LIFE PRESS

Horizontales: 1: Neumáticos. 2: Presbíteros. 3: (al revés) Anverso. Nota. 4: Fragancias. 5: Vocal repetida. Asienta. 6: Pedazo. (al revés) Obsequia. 7: Asalto. 8: Moneda mejicana. Lecho de animal. 9: Parte de un monte. 10: Molestos.

Verticales: 1: Negación. Guiso. 2: Isla del Nilo Blanco. Salida de un astro. 3: Pueblo de Zaragoza. (al revés) Letra griega. Dativo del pronombre. 4: Arsenales. 5: Obligada. 6: Naipe. Símbolo químico. (al revés) En el cuerpo. 7: Roedor. Metal. 8: Lo que se paga cada mes. Antigua moneda romana.

Sol. al Crucigrama número 38:

Horizontales: 1: Anudada. 2: Calesa. 3: Paro. Ir. 4: Fecado. 5: eC. Sinos. 6: Carpa. Sa. 7: Obrero. 8: Do. Ralo. 9: Valora. 10: Carotas.

Verticales: 1: Ac. Recodo. 2: naP. Cabo. 3: ulaP. Rr. Va. 4: Desesperar. 5: Asociáralo. 6: Da. An. Olot. 7: Idos. Ora. 8: Prosas. As.

Cartelera de espectáculos

TEATRO PRINCIPAL

HOY

Sesión continua

Gran programa doble

«CAN-CAN»

(Pases: 5-8-11)

y

«EL PASO DE LA MUERTE»

(Pases: 6'30-9'30)

Mayores

—0— —0— —0— —0— —0— —0—

SABADO

Presentación de la gran compañía de comedia de

MARI CARRILLO

Primer actor:

PEPE ORJAS

CALIFICACION MORAL: «Can-Can» (3R); «El paso de la muerte» (3); «Juanita» (5); «La chica del auto-stop» (5); «Billy, el Niño» (2); «Su alteza la niña» (1); «Romanoff y Julieta» (2); «Los cosacos» (2); «Cimarrón» (3); «13 calle Oeste» (3R); «Camping» (3R); «Como en un espejo» (3).

Diputación Provincial de Palencia

Se anuncia subasta para la ejecución de las siguientes obras:

Centro de inseminación artificial ganadera en Cervera de Pisuerga. Presupuesto, 586,262'79 pesetas. Plazo de ejecución, 12 meses.

Tratamiento superficial con betún fluidificado (cut-bach) en los kilómetros 1 al 9 del camino vecinal de Saldaña a la C-615. Presupuesto, 397.440 pesetas. Plazo de ejecución, 2 meses.

Tratamiento superficial con betún fluidificado (cut-bach) en los kilómetros 9 al 13 del camino vecinal de Ventosa a Melgar de Fernamental. Presupuesto, 220.800'00 pesetas. Plazo de ejecución, dos meses.

Primer tratamiento superficial con alquitrán del camino vecinal de Villaherreros a Villasarracino, kilómetros 1 al 4. Presupuesto, 249.490'00 pesetas. Plazo de ejecución, dos meses.

Los proyectos, pliegos de condiciones, etc., etc., pueden examinarse en la Secretaría de esta Diputación hasta la fecha de la subasta a las horas hábiles de oficina.

Palencia, 4 de agosto de 1964.—El Secretario General.

Dietario

Miércoles 5 de Agosto de 1964

Nuestra Señora de las Nieves. — SANTORAL. — Santos: Emigdio, obispo; Eusignio, Cantidiano, Sobelo, Cantidio, Afra, mártires; París, Memmio, Casiano, obispos. (Misa: De Nuestra Señora de las Nieves. Color: Blanco). Mañana empieza la Novena de la Asunción.

Sale el sol a las 5'15 horas y se pone a las 19'26 horas. Sale la luna a las 2'19 horas y se pone a las 17'49 horas. Luna nueva el 7.

EL TIEMPO EN PALENCIA

Barómetro: A las 18 horas de ayer, 702'5; a las ocho horas de hoy, 703'2. — Temperaturas: Máxima de ayer, 27'8; mínima de hoy, 15'8. — Dirección del viento: A las 18 horas de ayer, NE; a las ocho horas de hoy, NE.—Humedad relativa media, 63 por 100.

EFEMERIDES. — 1522: Carlos I llega por primera vez a Palencia y aquí fija su corte. — 1529: Paz de Cambray. — 1796: Batalla de Castiglione. — 1914: Ataque a Lieja. — 1915: Los alemanes conquistan Varsovia.

M.C.D.2022

LA MUJER Y LA MODA

España presenta su moda a Francia

Por Cleo

1.—Vestido largo en organza azul marino plisado. Cuerpo ablusado y con la cintura baja, totalmente bordado en rojo y marino.

2.—Conjunto playero a base de chaqueta sin mangas y pantalón en tergal azul turquesa.

3.—«Camisero» de muselina roja con sobre falda plisada y abierta delante.

4.—Piqué amarillo. Sin hombros, y con pieza delante de donde parte la falda acampanada.

Hace pocos días España ha obtenido un gran éxito en la Feria de Perpignan-Rosellón, a través de un desfile organizado por la Cámara de Comercio y Navegación de Barcelona.

La sala de fiestas del aeropuerto de la ciudad fronteriza, fue el marco de la conjunta exhibición. Y allá, sobre una larga pasarela tapizada de rojo, desfilaron una magnífica selección de elegantes y sobrios modelos de confección de caballero, primero; de caballero y señora en ante y pana después; de niños en tercer lugar, y de alta costura más tarde, rematando con un estupendo epílogo de trajes de gala compartido por modelos masculinos de confección y femeninos de alta costura.

Una vez más se demostró el asombro que causa siempre nuestra manera de vestir a los niños. Los niños de España, llevan fama de ser los niños mejor vestidos del mundo, y en la pasarela de Perpignan, pudo acreditarse este aserto una vez más.

Veamos en líneas generales, los modelos básicos que componían la colección:

—Casacas-túnicas de grueso piqué de algodón con cenefas multicolores, acompañadas de pantalones o faldas rectas.

—Trajes chaqueta rosa o azul cielo con mangas cortas.

—Vestidos-túnica con escote «desbocado», cuerpo ablusado y realizados en seda natural estampada.

—Camiseros en seda natural con cuerpo ablusado y doble falda plisada.

—Vestidos de cocktail en organza estampado, en tonos naranja y negro, bordados con azabache.

—Y por último, suntuosos modelos de noche bordados con pedrería en colores vivos, o por el contrario, deliciosamente pálidos.

DESPUES DE CINCO AÑOS DE OLVIDO

Modistas y maquilladores se preocupan de las jovencitas

Colores vivos y «tweeds», predominantes para la moda del próximo otoño

En los últimos tiempos, casi desde hace tres años, parece como si los modistas más famosos del mundo hubieranse olvidado dedicar su atención a las jóvenes muchachas de quince a veinte años.

Quizá haya una explicación para ello en el hecho de que la moda femenina en general tiene una cierta tendencia hacia el rejuvenecimiento, es decir que gran parte de los modelos para señoritas y señoras jóvenes, pueden en realidad ser usados por jovencitas. Pero lo cierto es que esa moda especial para muchachas en los últimos años, ha permitido bastante importancia.

Ultimamente, sin embargo, las cosas han cambiado y casi todos los modistas, sobre todo en Inglaterra e Italia, dedican una especial atención para la moda de las jovencitas de este otoño.

COLORES VIVOS Y TEJIDOS TWEEDS

Varias colecciones de otoño han sido ya exhibidas en las más importantes capitales de la moda europea. En ellas es fácil de ver la línea general de la moda de las jovencitas en el próximo otoño. Prevalecen los colores vivos, y el tejido preferido continúa siendo el tweed, sin olvidar el «jersey».

La línea sigue las tendencias generales de la moda femenina.

Los trajes de chaqueta son muy numerosos y en lo que más se diferencia de los modelos para señoras es en los escotes, mucho más parcos y reducidos para las chicas jóvenes.

Esto se nota incluso en los trajes de noche y de cocktail aunque naturalmente aquí algunos modistos se permiten mayor libertad. También en estos vestidos, los colores predominantes son claros y vivos. No faltan algunos negros, pero en este caso los adornos despliegan gran fantasía.

En los trajes de mañana, abundan los de estilo deportivo. Y también los conjuntos de «Pullover» y falda. Algunos modistos franceses presentan un tejido semejante al tisú, dorado y plateado, pero utilizándolo para ciertas reuniones deportivas o al menos de mañana, en combinación con accesorios deportivos, lo que da unos conjuntos muy interesantes y a aun siendo llamativos, dotados de una peculiar elegancia.

EL MAQUILLAJE

También los especialistas en cosmética dedican gran interés a las jovencitas. Han lanzado para ellas nuevos tonos de colores de labios, que van desde el naranja fuerte al rosa, en toda una gama diversa en la que hay colores verdaderamente originales y armónicos, a la de oros auténticamente desaconsejables, al menos a nuestro juicio. Entre esos últimos figura un violeta azulado, algo distinto del que se trató de imponer en la moda del maquillaje de hace unos siete u ocho años. No creemos, tampoco, que en esta ocasión se imponga.

El prototipo del rostro de una jovencita de hoy, es muy poco maquillado, usando esos colores nuevos pero poco llamativos para los labios. El tono debe ser elegido no sólo de acuerdo con las características faciales sino también considerando el momento del día, o de la noche, el vestido, etc... El resto del rostro debe ir muy poco maquillado, quizá sólo con un poco de maquillaje de fondo. Lo que no hay que olvidar son los ojos. Estos como ya el año anterior siguen siendo la base. Ocupan el lugar principal en lo que al maquillaje se refiere. Pero aquí se busca una línea más «limpia». Es decir, se trata de que los ojos de las jovencitas parezcan menos recargados de «rimmel» y lápiz que en la temporada anterior. Dos líneas con lápiz, bastan y sobran para subrayar la belleza de unos ojos sin alterar la expresión como ocurre en muchas ocasiones si se acentúa su maquillaje.

María TERESA JAEN

Libros y cuadros, dos elementos de importancia en los cuartos de los niños

Para las paredes, colores agradables y sin muchos dibujos

Por JUNE FIELD

Hace poco más de dos años que Joan Sturdy contribuye a dar un sello femenino a las casas de los demás. Esta inglesa, de 33 años de edad, que asesora a una gran empresa de obras de construcción sobre lo que debe ser la vivienda, modifica actualmente su propio hogar. Miss Sturdy, que en su trabajo discute cada año problemas de organización hogareña con docenas de amas de casa, está muy atareada en organizar su propia morada.

—Cada cocina debe tener espacio suficiente para las instalaciones básicas e imprescindibles: hornillo, lavadora, frigorífico y secador —dice.

A pesar de que su cocina sea pequeña, trata de atenerse a sus principios: procura crear espacio cuando es posible y evitar la impresión de ahogo que tanto desagrada. Lo primero que hace es instalar estantes, docenas de anaqueles de unos 10 centímetros de anchura.

—Los anchos no son aconsejables, las cosas se pierden en ellos —dice.

CUARTO PARA LOS NIÑOS

Una selección cuidadosa de los muebles destinados al cuarto de los niños proporciona a éstos la oportunidad de cultivar su gusto por el color y el dibujo desde edad bien temprana. Conviene escoger para ellos un motivo básico de decoración, con colores agradables y sin demasiado dibujo. Se les alentará así a apreciar el color y a añadir accesorios escogidos por ellos mismos.

Los accesorios más importantes son los cuadros y los libros. Conviene dejar mucho espacio para los estantes; así, la biblioteca de un cuarto infantil puede ir ampliándose con los años. En cuanto a los cuadros, ha de alentarse a los niños a pintarlos ellos mismos con acuarela o lápices de colores, o uniendo retales para formar figuras y escenas. Se pueden pegar los retales sobre cartulinas u hojas de madera y luego enmarcarlos. Otra idea es cortar con un patrón figuras de plástico forradas y decorar con ellas las paredes.

El problema de mandar a los niños a la cama y, sobre todo, de lograr que se duerman cuando hay aún luz de día, puede resolverse con persianas que cierren bien. Unas persianas con un sistema especial que, al cerrarlas, garantice que las tablillas se superpongan unas a otras, son una barrera eficaz contra la luz del sol y el resplandor. Hechas de aluminio elástico, reducen el ruido y producen una luz cálida y apacible. Con la ventana abierta detrás de las persianas, el aire puede circular libremente evitando así que se cree una atmósfera de sequedad en la habitación.

MUEBLES CLAVADOS

Una idea que ha tenido mucho éxito respecto al mobiliario moderno permite que el plan de una pequeña habitación quede despejado. Las sillas que puedan necesitarse en determinados momentos son los únicos muebles que reposan en el suelo. El resto del mobiliario no necesita patas, apoyos, soportes ni cualquier medio de apoyo permanente sobre el piso. Puede estar colgado en las paredes. Fijar el mobiliario no es ningún problema. Cada mueble tiene una tablita que se fija en la pared con tornillos y que se ajusta a un modelo especial del mueble. Para garantizar que el mueble está fijado horizontalmente, la tablilla tiene un nivel de agua encajado.

Este dispositivo lo ha concebido uno de los más acreditados fabricantes de muebles británicos. Entre otros muebles mencionaremos un escritorio, un archivador y un tocador que tiene luces disimuladas en cada lado del espejo. Todos estos muebles chapados de madera de teca. Cada mueble ha sido concebido como una pieza suelta, pero pueden combinarse para formar el juego completo. Se pueden hacer varios cambios y en cualquier orden. Todas las piezas son intercambiables y sólo hay que mudarlas de pared, o de habitación, cada vez que se desee crear un nuevo ambiente.

«EUROPA PRESS»

Una habitación infantil moderna en la que los accesorios y la decoración dan color y alegría y ofrecen atractivo interés a sus moradores (Foto EUROPA PRESS)

Alquilo peluquería señoras

Informes en esta Administración

COCINA

Pisto, un plato para el verano

Por SUSANA

PISTO

(Ingredientes y cantidades):
Un cuarto de kilo de patatas.
Un kilo de calabacines
Un kilo de tomates.
Un cuarto de kilo de cebollas.
Seis cucharadas de aceite.
Un diente de ajo.
Un kilo de pimientos.

MODO DE HACERLO:

En una sartén se pone el aceite, y cuando esté caliente se echa la cebolla picada menuda, y el ajo y perejil picados también.

Se quita la simiente a los pimientos, se cortan en trocitos y se rehogan en la sartén a fuego lento.

Los calabacines se pelan, se cortan en trocitos y se ponen en un puchero. Se escaldan los tomates en agua hirviendo, se pelan y cortados se unen a los calabacines. Se añade el refrito de la sartén y todo junto se deja cocer lentamente. Se frien las patatas cortadas en cuadrados pequeños y se añaden cuando el pisto esté a punto de servir.

TOURNEDOS ROSSINI

(Ingredientes y cantidades):
Un kilo de solomillo.
Tres cucharadas y media de aceite.
Doscientos gramos de pan.
Dos trufas grandes
Seis rodajas de foi-gras.

MODO DE HACERLO:

Se cortan seis rodajas de pan de un centímetro de grueso, quitándoles antes la corteza. Se frien en aceite muy caliente para que queden dorados y se colocan en círculo en una fuente.

Se ata el solomillo en seis veces, haciendo los tournedos de dos centímetros de grueso. En una sartén con mantequilla y aceite a partes iguales se saltean y se colocan sobre los costrones de pan. El foi-gras cortado en seis rodajas se saltea en mantequilla y se colocan sobre los tournedos. Encima se le pone un disco de trufa. Se sirve.

DULCE DE LIMON

(Ingredientes y cantidades):
Dos limones grandes.
Dos huevos.
Cincuenta gramos de mantequilla
Doscientos cincuenta gramos de azúcar.

MODO DE HACERLO:

Se ralla la corteza de los limones y se guarda. Se exprimen y el zumo se mezcla con la ralladura.

En un cazo se baten las dos yemas con 175 gramos de azúcar añadiéndoles el zumo de los limones. Se coloca el cazo a baño maría y poco a poco se le va añadiendo el azúcar.

Las claras a punto de nieve y con el resto del azúcar se agregan al preparado y se deja cocer la mezcla un cuarto de hora (sin quitarla del baño maría).

Se deja enfriar, y se sirve muy frío en copas de champán con barquillos o pastas para acompañarlo.

«EUROPA PRESS»

Mari Miguel
FAJAS A MEDIDA
Valentín Calderón, 19-21, 2º., dcha.

NUEVA COLCHONERIA «LA SALMANTINA»
Colchonería «LA SALMANTINA» pone a su disposición toda clase de lanas para colchón, almohadas y fundas confeccionadas, así como el colchón «FLEX» y el famoso «PICOLIN»
Visítenos, compre calidad y descanse
Encontrará seriedad en
COLCHONERIA «LA SALMANTINA»
General Franco, 7
(Frente Banco de España)

Aprendiendo a vender

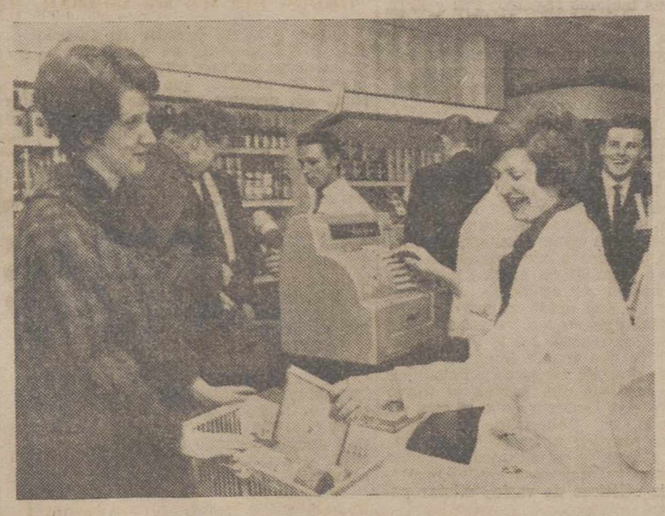

El slogan de los autoservicios; siempre ha sido «sírvase usted mismo», como su nombre indica, pero todavía no hemos llegado a prescindir de las personas. Aún hoy en plena época de automatización ocupamos un papel importante. Así lo han comprendido en la escuela de «comerciantes» de Neuwied (Alemania), implantando un nuevo ramo de enseñanza: Dependientes de autoservicio.

A todos nos resulta agradable vivir nuestra vida, incluso en los supermercados. Mirar los diferentes botes de conservas de todas las nacionalidades y las más variadas y policromas etiquetas, buscando ese queso especial, o ver con calma si compramos carne o pescado. ¡Pero como no nos orienten...! Estamos perdidos. Una insinuación o un consejo, discretamente hecho o dicho, lo arregla todo. Y este es precisamente el nuevo oficio. Ayudar indirectamente al cliente a que encuentre lo que busca. Y para darle más realidad los nuevos dependientes, muy divertidos, se entrenan en un verdadero supermercado. Tendrán que estudiar teoría, todo no puede ser práctica, y son cada vez más los productos de todos los países que se lanzan al mercado.

La escuela se inauguró no hace muchos meses en una ciudad alemana. Los alemanes ya tienen dependientes especializados. Pero sin despreciar a nadie, como las españolas somos así, mientras no dispongamos de estas escuelas, supliremos la enseñanza con una sonrisa de lado a lado. ¡Y a comprar...!

EL CALOR EXIGE CUIDADOS ESPECIALES PARA LOS NIÑOS

Hay que atenderlos mucho, pero sin agobiarlos

Por María ROMERO

El primer año del niño es el más delicado. La madre debe rodearle de los máximos cuidados. ¡Atención al calor! En todo tiempo debemos vigilar muy de cerca a los niños, pero en verano estas precauciones se deben acentuar. Los niños criados naturalmente tienen más defensas y por tanto menos peligros. Pero cuando la alimentación es artificial (leche en polvo) es muy importante el no cambiar de agua para hacerle los biberones. Muchas veces esto es imposible, no nos podemos ir de veraneo con un barril de agua, ni posiblemente sería sano, pero lo que sí podemos procurar es hervir el agua antes de hacer el biberón, y si por cualquier causa vemos que al niño no le sienta bien ese agua, una de las manifestaciones más frecuentes es la colitis, usar entonces una buena agua de mesa. Y, como el sistema nos resultaría muy caro para todo el verano, darle un biberón al día de agua natural hervida, e ir aumentando la dosis poco a poco para que su organismo, muy delicado todavía, se acostumbre. Los cambios bruscos no favorecen en absoluto a los niños, tanto para el cambio de alimentos, como para el de las aguas, es muy importante atenuárselos, con un sistema natural, que la madre mejor que nadie, comprende en cada caso cuál es.

Aparte de la alimentación normal, en verano igual que las personas mayores los niños necesitan más líquido, y además éstos corren el riesgo de deshidratarse. Debemos cuidar por tanto que no pasen sed. Es muy importante seguir un orden en el horario de comidas del niño, pues además de facilitar la formación de su estómago conseguiremos educarlos desde el primer día. Sin embargo, para calmar su sed no hay que seguir un horario, sino simplemente darle de beber cuando lo necesite. Normalmente desde el primer mes el niño puede tomar zumos, unas cucharadas de zumo de limón azucarados, y aunque en principio pongan caras raras, saciarán esta sed, y son convenientes dada su riqueza en vitaminas. Además el limón es astringente. Si se observa algún trastorno digestivo en el niño, nunca se debe actuar por cuenta propia; y mucho menos, darle ni laxantes ni purgantes. Desde el primer momento se debe consultar con el puericultor para evitar un riesgo grave. Cada niño es diferente, y no hay una regla determinada en general, podemos escuchar los consejos de otras madres, pero luego actuar y consultar según nuestro caso concreto.

A un niño no se le obliga a comer, sí, en cambio, se cuida de que coma. Los calores desganan a los niños, y no conseguiríamos nada dándole a la fuerza un biberón o una papilla, ya que puede llegar a aborrecer la comida. Cuando vayamos a dar de comer a un niño, olvidemos por este momento las prisas. Un poco de calma y paciencia, y seguramente conseguiremos mucho más. Si además de ser verano al niño le están saliendo los dientes, lo natural es que el niño no tenga ningunas ganas de comer, entonces —más paciencia todavía— y quizás convendría darle alguna cosa dura para que pueda morder, como una corteza de pan.

Cuidado con las vacunas en verano. Al niño se le debe vacunar, pero el verano desde luego no es la mejor época, por el calor pueden surgir complicaciones. Si se pueden retrasar estas vacunas, mucho mejor. Aunque por la fecha haya que vacunarlo, sería muy conveniente consultarlo antes.

El niño a partir del primer mes debe salir, haga frío o calor. Pero así como en el invierno aprovecharemos para que salga las horas de sol, en verano procuraremos elegir las horas más frescas; a primeras horas de la mañana, y pasado el calor fuerte del mediodía. El sol es bueno, pero a pequeñas dosis. No por querer que el niño tenga «buen color» podemos exponerlo a las quemaduras.

El baño de mar no es conveniente hasta que el niño cumpla el primer año, aunque en algunos casos pueda ser incluso beneficioso antes. Lo que no se puede hacer es meter al niño en el agua a la fuerza, no conseguiríamos más que cogiera miedo al agua y desequilibrar sus nervios. Tampoco en el caso contrario, si al niño le entusiasma el agua, no lo vamos a dejar «a remojo» durante todo el día. Además del baño en casa a la hora acostumbrada, antes de acostarle, por la noche, le descansará mucho darle un baño en agua con sal y dormirá más tranquilo.

En definitiva, vigilar al niño, pero no agobiarlo de cuidados. Siempre, con mucha limpieza, tranquilidad y buenos alimentos...

PERFUMERIA VENUS

Tiene el gusto de participar a su distinguida clientela que, durante los días 6 al 8 del corriente, la señorita Esthéticienne diplomada en belleza de los productos CHEN YU atenderá en su salón las consultas que sobre belleza desee hacerle, así como alguna demostración, con la única ambición de darle a conocer graciosamente, el secreto del cactus para su belleza

Reserve su hora llamando al teléfono 1919

MAYOR, 140

VERONICA BALFE, ex-viuda de GARY COOPER

Su matrimonio con un médico decepciona a los americanos

La boda fue en gran secreto

En estos días en que grandes anuncios cinematográficos presentan con todos los honores de un estreno la reposición de «Solo ante el peligro», película cumbre del más indiscutido «astro» de la pantalla —si Greta Garbo ha quedado en lo femenino como «la única», Gary Cooper fue siempre «el indiscutible», entre el magnífico conjunto de galanes del cine norteamericano—, se ha producido otra noticia que trascendida a pesar de los esfuerzos por mantenerla secreta, pone asimismo en primer plano el nombre del desaparecido y personalísimo actor.

Verónica Balfe, de 54 años que fue su mujer durante 28 y por tres más su viuda, se ha casado en el mayor secreto con el doctor John Converse, un conocido especialista de cirugía plástica en el campo de la medicina franco-norteamericana que es un año mayor que ella.

ROCKY

La ex-señora Cooper es conocida con el sobrenombre de Rocky por su carácter cuya dureza ha recordado en ocasiones a las rocas de granito y que ha sido un constante contrapeso por el que nunca ha logrado grangearse las simpatías que en todo el mundo rodeaban al gigantón aniñado que fue su primer marido. Por bella, elegante y rica que haya podido aparecer, siempre ha sido poco afortunada en el goce de ese don que comúnmente se llama «meterse a la gente en el bolsillo».

Su primer fracaso en la conquista del popular beneplácito fue allá por los años 30 cuando con éxito menos que discreto intentó introducirse en el mundo del cine con el nombre artístico de Sandra Shaw. A pesar de llevar como tarjeta de presentación que no dejaba de airear a los cuatro vientos el ser hija de un rico industrial, no pasó de interpretar algunos pequeños papeles.

La falta de simpatías en lo general, no es regla por lo que se ha visto en lo que concierne a la parte sentimental de su vida privada, y si no hizo carrera cinematográfica emprendió la matrimonial casándose en 1933 con el actor del momento, Gary Cooper ya dentro de la gran fama. Las entrevistas a los nuevos esposos dieron la impresión de que Verónica se hallaba acomplejada. Un marido que no había hecho brillantes estudios y que había pasado los primeros años de su juventud entre las vacas y caballos del rancho paterno en Montaña, estaba bien por debajo de ella que había tenido ocasión de lucir en sociedad.

Las diferencias de manera de ser no dejaron de ser observadas y comentadas por las temibles columnistas de Hollywood que culpaban de los baches a la peculiar señora Cooper. Se achacaron a Gary diversas crisis de enamoramiento entre las que la más sonada fue por la juiciosa Patricia Noal, mas nunca se concretaron en realidades y el matrimonio llegó hasta el final probablemente apoyado por el carácter básicamente serio del legendario héroe del Oeste, poco amigo de escándalos e igual de sencillo, bueno y honesto en lo real que en sus películas.

Hace una decena de años, Rocky de manera clamorosa, se convirtió al catolicismo. Públicamente declaró que sólo en esta religión «había encontrado respuesta al misterio de la existencia y descubierto el significado de su vida».

Dos más tarde el propio Gary ingresaba en la misma fe y en ella permaneció hasta que en 1961 desapare-

(Continúa en la página séptima)

M.C.D.2022

DEPORTES

DON FRANCISCO VILLENA, ASESOR JURIDICO DEL REAL MADRID:

"No habrá pleito entre el Atlético y el Betis"

1. «CREO QUE AMBAS PARTES HAN ACTUADO DE BUENA FE».
2. «MARTINEZ FUE RECONOCIDO POR LOS MEDICOS DEL ATLETICO Y POR LOS DE LA MUTUALIDAD NACIONAL DE FUTBOLISTAS».
3. «NO HAY BASE JURIDICA PARA INICIAR UNA ACCION JUDICIAL».
4. «CREO QUE AMBOS CLUBS OPTARAN POR EL ARREGLO AMISTOSO».

Por Manuel BUENO

El «caso del jugador enfermo», cuyo protagonista es el pelirrojo Martínez, ha estallado en los medios jurídicos del fútbol español. Se habla de una posible acción judicial del Atlético de Madrid contra el Betis Balompié. Aunque por encima de todo preocupe la suerte del jugador el caso ha planteado una serie de problemas jurídicos y médicos que exigen un análisis ponderado. Don Francisco Villena, abogado en ejercicio y asesor jurídico desde hace muchos años del Real Madrid, es una de las personas más capacitadas para hacer frente al caso. Estas son sus opiniones.

NO HABRA PLEITO

—El problema es complejo. No existe una legislación médico-deportiva. A usted es el primero a quien comunico que dentro de un mes será editado un libro mío titulado «Derecho deportivo español», en el que he trabajado dos años. Precisamente, en el capítulo IV y bajo el epígrafe «El riesgo deportivo» se estudian los problemas similares al planteado por Martínez en el apartado «Accidente o siniestro en la práctica del deporte y la lesión en su aspecto médico-legal y médico-asegurativo».

—¿Cree usted que habrá pleito entre el Atlético y el Betis?

—No, no lo creo. Por supuesto, hay muchos puntos no del todo claros. Al estudiar este caso se plantean muchos problemas. Por ejemplo: Dentro de la especialización de Medicina deportiva, ¿se ha podido diagnosticar la lesión de Martínez? Quizá de aquí arranque la derivación jurídica que puede tener el asunto. Personalmente opino que es muy difícil diagnosticar de forma rotunda las lesiones cerebrales o neurológicas. ¿Conocía el Betis la lesión de Martínez? ¿La conocían los médicos de la Mutualidad? ¿Y los del Atlético? No creo que haya habido negligencia o incompetencia por ninguna de estas partes. Simplemente, el asunto es muy difícil.

NO HAY BASE JURIDICA

—¿Existe una base jurídica para el pleito?

—No creo. Los artículos del Código Civil 1.484 y siguientes se refieren a los vicios ocultos en cosas y otros están dedicados a los animales. Pero no creo que Martínez sea una cosa ni un animal. No se le puede tratar como a un caballo de carreras, a pesar de todo el profesionalismo existente en el fútbol español.

—¿Recuerda usted algún caso semejante en el fútbol español? ¿Cómo se solucionaron?

—Continuamente se están dando, aunque no con la gravedad de éste. Recuerdo que siendo directivo del Atlético y bajo el mandato del Marqués de la Florida se fichó un paraguayo llamado Tilio. Tenía una lesión de fibras incurable. ¡Qué se iba a hacer! A nadie se le ocurrió protestar. Y en la primera decena de octubre del 62 se publicó en la sección «Buzón» del diario «Marca», una carta en la que se decía que el Atlético había hecho un gran negocio vendiendo a Peiró porque éste sufría una lesión de fibras. Nadie ha reclamado. Son gajes del negocio.

ARREGLO AMISTOSO

—¿Cuál cree usted será el desenlace de todo este asunto?

—Lo importante es que Martínez recobre la salud. Entre ambos clubs se impone un arreglo amistoso. Estoy convencido de que ha habido buena fe por ambas partes. No creo que sea necesario el arbitraje de la Delegación Nacional de Deportes. Me parece muy improbable que se recurra a la vía judicial. Tal vez acudan a dirimir sus diferencias a la Delegación Nacional. Eso ya es asunto suyo.

NECESIDAD DE UNA LEGISLACION

El «caso del jugador enfermo» puede ser el arranque de una legislación deportiva que proteja al jugador y a los clubs en estos casos. Don Francisco Villena opina que este vacío debe remediarse lo antes posible para bien de todos.

—En España no hay nada escrito sobre Derechos deportivos. Creo que ya es hora de establecer su autonomía. En Italia existe una legislación médico-deportiva completísima, al igual que en Francia, Bélgica, Rusia, Suiza. Y además hay que aprovechar este asunto para restablecer de alguna forma la Caja del Futbolista, desgraciadamente desaparecida hace un par de años. El jugador vive en permanente riesgo de quedarse a la interperie. Y los clubs, aunque con menor gravedad, también tienen planteados problemas similares.

«EUROPA PRESS»

El Madrid efectuó su primer entrenamiento

Dos caras nuevas en la plantilla: MOROLLON y BELTRAN

Madrid, 3. — Han sido reanudadas las actividades futbolísticas en el Estadio Bernabeu, el Real Madrid ha efectuado el primer entrenamiento de la temporada 1964-65.

Los 29 jugadores que han acudido al primer entrenamiento —la totalidad de la plantilla del club— han efectuado una sesión preparatoria de media hora de duración. Dieron varias vueltas al terreno de juego alternando este ejercicio con otros gimnásticos.

Las dos caras nuevas en el equipo, son las del vallisoletano Morollón y la del meta Beltrán, procedente éste de la selección juvenil catalana, pues los que menos conocen los aficionados madrileños, como Calleja, Santos, Pedrito y Pirri, son jugadores repescados de anteriores cesiones.

La actual plantilla madridista está compuesta por los siguientes jugadores:

Porteros: Araquistáin, Betancourt, y Beltrán.

Defensas: Santamaría, Isidro, Casado, Miera, De Felipe, Calleja y Pedrito.

Medios: Pachín, Zoco, Muller, Felo, Santisteban, y Santos.

Delanteros: Amancio, Félix Ruiz, Grosso, Puskas, Gento, Evaristo, Bueno, Suárez, Serena, Daucik, Morollón, Ribada y Pirri.

El gerente del club, don Antonio Calderón, ha manifestado que algunos de estos jugadores serán cedidos para la próxima temporada a diversos clubs.

El acto de presentación comenzó con tradicionales palabras del presidente del club, don Santiago Bernabeu, quien se dirigió a los jugadores en los vestuarios del campo, advirtiéndoles que la sociedad no está dispuesta a permitir caprichos a nadie. Añadió que para cimentar el deporte no es necesario más que un ambiente propicio; fórmula seguida siempre por el Real Madrid, que nunca atacó a jugador o entidad alguna.

Dirigiéndose a los jugadores veteranos, Bernabeu, dijo que esperaba de ellos el debido ejemplo para los jóvenes, que constituyen la base de las futuras generaciones. A los noveles les exhortó a que su disciplina sea ejemplar.

Por último manifestó que la economía del club es buena y terminó manifestando que «la tradición de 62 años, no la pondrá en peligro el Real Madrid por ningún amigo». «Tengo la seguridad de que la temporada próxima, merced a vuestro esfuerzo, será infinitamente mejor que las anteriores.—Alfil.

PROXIMOS PARTIDOS

Madrid, 3. — Entre los encuentros a jugar próximamente por el Real Madrid, figuran los siguientes:

El 16 de este mes, en Barcelona, frente al C. D. Europa; el 22 y 23, participación en el Torneo Internacional de Casablanca y el 29 y 30 en el Torneo Carranza, de Cádiz.

En la primera decena de septiembre, es posible que el Real Madrid actúe en Glasgow (Escocia), y Johannesburgo (Africa del Sur).—Alfil.

ATLETISMO

Nuevos records provinciales femeninos de cien y cuatrocientos metros lisos

En Valladolid, el domingo último, se celebró el primero de los encuentros concertados por los clubs «Educación y Descanso» de la vecina ciudad y la nuestra.

La primera jornada ha tenido una superioridad palentina en ambas categorías, salvo en dos pruebas, en el resto vencieron nuestros atletas.

A pesar de la lenta, y por lo tanto muy deficiente organización, se registraron marcas de buen corte. Hemos de destacar sobre todas, los dos récords provinciales femeninos de 100 y 400 metros lisos. El primero a cargo de Begoña Abad Varas y el segundo de María del Carmen Mesón. Las nuevas marcas 13-6 y 1-08-3, suponen una cierta categoría en el ámbito nacional

Las chicas vencieron en todas las pruebas: en 100, como ya hemos dicho Begoña Abad, seguida de Resurrección Díez, que con 13-8 mejora en cinco décimas su record personal y la ponen en el buen camino para lograr más de cinco metros en salto de longitud, que es su especialidad. En 400, María del Carmen Mesón seguida de Sisi Merino. En longitud Resurrección Díez, con 4'39 m., muy corto para su valer, pero sin tabla donde batir se reducían mucho las posibilidades de lograr más distancia. En lanzamiento de jabalina, sin lograr sus mejores registros, se impuso Ascensión Cabezón, y la prueba de Relevos 4 x 100 con la participación de Rosa de Hoyos, Dolores Rivas, Resurrección Díez y Begoña Abad, supuso una clara victoria sobre las vallisoletanas. Solamente en 80 m. vallas, no se clasificó ninguna palentina. Partió Rosa de Hoyos, pero un tropezón en la cuarta valla, cuando marcha en cabeza, la impidió seguir adelante.

Los chicos también triunfaron plenamente, a falta de los resultados oficiales, que se esperan de la Federación Vallisoletana, les indicaremos lo más destacado; como fue el 1'70 de Maté en altura, seguido de Leopoldo Felices —¡qué gran atleta!— con 1'60, y segundo en peso con más de 10 metros. Las pruebas de longitud y triple que fueron copo palentino y ganadas con autoridad por Caballero con sus mejores registros 6'22 y 13'12. Le siguieron Pérez y Matilla. En jabalina, triunfó Isidoro Lara, que si no logró mejorar su marca, evidencia una seguridad por encima de los 40 metros, que pronto le darán la marca que él vale.

En 100 y 1.500 vencieron los vallisoletanos por medio de Abril y Vargas, seguidos de Lara y Julio Muñoz en 100 metros; y de Zapatero, Lobera y de los Bueis en 1.500. Por último, después de esperar más de hora y media, se celebró la prueba de 400 metros lisos, de pleno dominio palentino, en la primera serie vencieron Felgueroso seguido de Merino con muchos metros de diferencia sobre sus rivales, lo que unido al cansancio de la espera desanimó a los atletas para intentar su record. En la segunda serie, en la que venció Amor, se clasificaron después Mañueco y Palomino.

Los médicos que asisten al Curso de Medicina Deportiva que se está celebrando en Valladolid, realizaron examen médico a todos los atletas, antes y después de las pruebas. Todos elogiaron su preparación y las posibilidades atléticas de varios atletas palentinos —femeninos y masculinos.

El domingo, en las instalaciones del Campo de la Juventud se celebrará la segunda jornada, con el programa que oportunamente les anunciaremos.

REVISTAS DE MODAS, TECNICAS Y RECREATIVAS, EN I. G. DIARIO-DIA

Villamarín se defiende en el "caso Martínez"

"No he intentado deshacerme del jugador, eso es lo que me quiere "colgar" alguna gente"

"De su enfermedad no puedo ni sé hablar porque yo no soy médico"

En Sevilla se habla y comenta con apasionamiento el "Caso Martínez". Hasta aquí ha llegado la onda del impacto causado por la enfermedad del jugador ex bético y ahora enrolado en las filas del Atlético de Madrid. Don Benito Villamarín, presidente del Betis, nos recibió. En la "tarjeta de visita" no iba el tema Martínez. Pero...

La charla comenzó con un tono de conversación difusa. El Betis, sus proyectos, sus aspiraciones, movimientos de jugadores. En fin, de lo que se quiere hablar cuando se busca llegar al objetivo por caminos que no alarmen. Pero llegó un momento, bajo el fuerte calor sevillano, que no hubo más remedio que entrar en el "tema Martínez" con todas sus consecuencias y lo mejor era ya la vía directa y en corto:

—Señor Villamarín, ¿intentó deshacerse de Martínez?

La pregunta sonó como un disparo, palabra.

Villamarín no es hombre que se sorprenda mucho, pero la verdad es que por unos momentos quedó suspenso y con un ademán de la mano derecha reafirmó las siguientes palabras:

—No, no... no he intentado ni pensé deshacerme del jugador. Eso es una cosa que quiere "colgarme" alguna gente...

—¿Qué gente?

—Más vale dejarlo...

Villamarín hace una larga y profunda pausa y agrega.

—No creo que ustedes quieran hablar conmigo de Martínez desde el punto de vista médico. Yo no soy médico y por lo tanto nada sé de esa faceta. Tal vez si lo fuera podríamos hablar.

—Señor Villamarín. ¿Lee usted los informes médicos sobre el estado de los jugadores del Betis?

—Sí, desde luego.

—¿Leyó los informes que le dieron sobre Martínez?

—Sí y decían que Martínez podía jugar al fútbol.

—¿De qué médico o médicos era ese informe?

—No ponga nombres, que yo no se lo voy a decir.

Y Villamarín, el presidente del Betis, me dice a continuación:

—Vamos a dejar este tema. Creo que yo no tengo más que decir de todo cuanto hemos hablado.

"NO TENGO NADA QUE DECIR", AFIRMA EL MEDICO DEL BETIS

Por su parte, el médico del Betis, con el que hablé también, poco añadió sobre Martínez.

—Mire —me dijo— Martínez es cosa pasada sobre la que yo no puedo opinar. Es un jugador que ya no pertenece a mi club y poco o nada puedo decir.

—¿Usted reconoció a Martínez al regreso de la excursión por Galicia?

—Sí, efectivamente. Cuando el jugador regresó de aquel viaje le reconocí y dije que era cuestión de un neurólogo. Lo envié a un especialista.

El médico del club no manifestó nada más.

"EUROPA PRESS"

MOSAICO DEPORTIVO

RECOPA: FECHAS PARA EL ZARAGOZA

Zaragoza, 4. — Han quedado ya fijadas las fechas de la celebración de los dos encuentros correspondientes a la Copa Europea de Campeones de Copa, en los que han de contender el Real Zaragoza y La Valetta, de Malta. El día 6 de septiembre se jugará el primer partido en Malta y el 14 de octubre el de vuelta, en La Romareda, coincidiendo con el último día de las fiestas del Pilar.

El Real Zaragoza comenzará sus entrenamientos el próximo día 10, bajo la dirección del nuevo entrenador Olsen, y el día 15, emprenderá su anunciada gira por Venezuela, en la que jugará, seguros, tres partidos, y, posiblemente, un cuarto. Estará de regreso de dicha gira el día 30 de agosto.—Alfil.

NATACION

Sydney (Australia), 4. — Murrau Rose, que ha batido el record del mundo de natación sobre la distancia de 1.500 metros, estilo libre, en la reunión celebrada recientemente en Los Altos, California, no formará parte del equipo australiano de natación en los próximos Juegos Olímpicos de Tokio, según ha manifestado W. Berge Phillips, secretario de la Unión Australiana de Natación.

Phillips lamenta la no participación de Rose, pero añade que el nadador no tomó parte en las eliminatorias nacionales celebradas recientemente en Australia.

Rose: de 25 años de edad, que se adjudicó cuatro medallas de oro en Roma en los Juegos de 1960, redujo en tres segundos y siete décimas el record mundial sobre la distancia de 1.500 metros con un tiempo de 15 minutos, 1 segundo, 8 décimas.

OTRO TITULO PARA SANTANA

Baden-Baden (Alemania), 4.—Manuel Santana, España, se ha adjudicado el título de individuales masculinos del Torneo Internacional de Tenis de Baden-Baden, al vencer a Ronald Barnes, Brasil, por 6-3 y 6-3, en la final.—Alfil.

¿EL MADRID A AFRICA DEL SUR?

Joannesburgo (Africa del Sur), 4.—La Liga profesional de Fútbol de la República de Africa del Sur, ha recibido un cable del Real Madrid en el que se dice que el equipo español trataría de jugar un encuentro en esta ciudad el próximo 9 de septiembre.

Los directivos de la Federación Profesional de Fútbol consideran esta comunicación como confirmación de un anterior compromiso. — Alfil.

SERA CONSIDERADO RECORD MUNDIAL

Praga, 4. — El lanzamiento de disco efectuado por Byludbyk Damek, Checoslovaquia, en Urnov Bohemia Occidental, con 64,55 metros, será considerado como récord mundial, de acuerdo con la agencia checa de noticias «Ceteka».

Primeramente se dijo que el lanzamiento efectuado por Damek no podría ser considerado como récord mundial, a causa de que el terreno estaba ondulado pero posteriormente «Ceteka» dijo que era completamente normal.

El anterior récord mundial estaba en posesión de Al Oerter, Estados Unidos, con 62,94 metros.—Alfil.

PILOTO AUTOMOVILISTA MUERE VICTIMA DE ACCIDENTE

Colonia (Alemania), 4.—El piloto automovilista holándes, conde Karel Goodin de Beaufort, ha fallecido a consecuencia de las lesiones sufridas el pasado sábado durante los entrenamientos en la pista de Nuerbergringg, para el Gran Premio de Alemania, según se ha anunciado en la clínica Neuroquirúrgica de la Universidad de Colonia.

De Beaufort, que sufrió fractura de la base de cráneo al estrellarse el «Porsche» que conducía, murió a las 22,20 horas, según informa el citado hospital.

Dos horas antes fue trasladado a la clínica Neuroquirúrgica de la Universidad de Colonia desde el hospital de Coblenza, adonde fue trasladado después del accidente.—Alfil.

COPA DAVIS

Ciudad de Méjico, 4.—Australia ha eliminado a Méjico de la Copa Davis, zona americana, cuando los jugadores australianos han obtenido una insuperable ventaja de 3-1 en el encuentro semifinal que se celebra en ésta.

En el primero de los dos últimos partidos individuales, Fred Stolle (Australia) venció a Antonio Palafox (Méjico), por 6-3, 6-3 y 6-4.—Alfil.

Baastad, 4.—Suecia ha eliminado a Francia, por 4-1 de la Copa Davis, zona europea, en la que los suecos se enfrentarán ahora a Filipinas, en la final interzonas.

En el último partido, individual, el sueco Ulf Schimidt, derrotó al francés Pierre Barthos, por 6-2, 6-4, 6-8 y 6-2.—Alfil.

PARACAIDISMO

Leutkirch, (Alemania Occidental), 4.—Ocho paracaidistas de Alemania Occidental y Estados Unidos, han realizado un salto conjunto desde 1.000 metros, a fin de inaugurar el VII Campeonato Mundial de Paracaidismo.

Unos tres mil espectadores vieron a los ocho paracaidistas aterrizar dentro del objetivo en el aeropuerto privado del príncipe Gorg Zu Walbdurg-Zall, presidente del Aéreo Club de Alemania Occidental.

Treinta países han desplazado a 174 participantes, número que representa un récord para estas competiciones.—Alfil.

DELEITESE CON UN BUEN LIBRO

PIDA LAS ULTIMAS NOVEDADES A

I. G. DIARIO-DIA

MAYOR, 96

AJEDREZ

Fructuoso balance del año deportivo en Palencia

La constitución de la Federación Palentino-Burgalesa fue la nota más destacada

Se registró el triunfo de la Peña Deportiva Palentina en el I Torneo Zonal de Equipos

Con el recientemente celebrado Campeonato Nacional Juvenil, cuya semifinal de la zona norte se celebró en Palencia, la Federación Palentina de Ajedrez, bajo la presidencia de don Alfonso Pesquera Casuso, cierra, por así decirlo, el balance de su año deportivo, que no ha podido resultar más fructuoso, por lo que al número de competiciones y rango de las mismas se refiere, organizadas por dicha Federación.

El año deportivo 1963, tuvo el colofón extraordinario del VII Campeonato de España por Equipos de Clubs, organizado en las ferias de San Antolín del pasado año, en nuestra capital.

A partir de este Campeonato, que juntó en nuestra ciudad a la flor y nata del ajedrecismo nacional, se inició el año deportivo 1964 de la Federación Palentina, que tuvo las siguientes demostraciones ajedrecísticas:

En el mismo mes de septiembre de 1963, y recién terminado el Campeonato nacional de equipos, se organizó una serie de sesiones de simultáneas en la provincia, aprovechando la estancia en Palencia del campeón nacional Antonio Medina. Primeramente juega éste unas simultáneas en el Círculo Mercantil; después, acompañado del presidente y miembros de la Federación se traslada a Carrión y Saldaña, donde juega otras dos sesiones de simultáneas, en el Ayuntamiento e Instituto Laboral, respectivamente.

Se realizaron, de acuerdo con lo dispuesto por la Nacional, gestiones para la constitución de la Federación Palentino-Burgalesa, la que después de un viaje a Burgos del presidente y varios miembros de la Federación que se reúnen en una comida con los más destacados ajedrecistas de Burgos, queda constituida.

Para ligar más los lazos de las dos provincias unidas, se lleva a efecto en el mes de noviembre un match entre selecciones de las provincias de Palencia y Burgos, cuya competición se lleva a efecto en dos encuentros, el primero jugado en Palencia, que termina con ventaja del equipo palentino, y el segundo en Burgos, con ventaja de los burgaleses. Se enfrentaron en estas pruebas equipos de seis jugadores.

En diciembre, y como es costumbre, organiza la Federación el clásico «Torneo de Navidad», en el que toman parte seis jugadores clasificados para esta prueba, de acuerdo con las bases establecidas en el reglamento de pruebas. El torneo es ganado por Alfonso Alonso, siendo el orden final el siguiente:

1, Alfonso; 2, Pérez; 3, Gil; 4, Arias; 5, Lorenzo; 6, Gómez.

Durante los meses de enero y febrero de 1964, se juega el Campeonato provincial, que se juega por el sistema de Liga, y en el que participan 13 jugadores clasificados para esta prueba en los diferentes clubs de la provincia. En el torneo termina proclamándose campeón Alfonso Alonso y subcampeón Julio Gómez Olmedo.

En abril de 1964 se juega el Campeonato provincial de equipos, en el que se inscriben tres clubs, a saber: Club Palentino de Ajedrez, Peña Deportiva Palentina y Círculo Mercantil, quedando vencedor la Peña Deportiva, que con ello se clasifica para jugar el Campeonato de España.

En este mes también termina el Campeonato Regional que se juega por primera vez después de constituida la Federación Palentino-Burgalesa. En este torneo toman parte tres jugadores de Burgos y otros tres de Palencia, clasificados para esta prueba en los correspondientes campeonatos provinciales. De este torneo se juegan las dos primeras rondas en Palencia y las tres siguientes en Burgos, terminando con un acto de entrega de premios y una comida, a los que asisten el presidente de la Federación y miembros de la misma. Como resultado de este torneo, se proclama campeón regional Alfonso Alonso, de Palencia y subcampeón Santiago Alonso, de Burgos.

En los meses de mayo y junio, y organizado como es costumbre por la Federación, se juega el «Torneo de Primavera» en el que participaron 14 jugadores, y se jugó por el sistema suizo a ocho rondas, quedando vencedor Alfonso Alonso y segundo Sánchez Cuadrado.

En el mismo mes de mayo comienza a jugarse el I Torneo Zonal de Equipos, que es organizado por esta Federación, por encargo de la Federación Nacional, y que resulta sumamente interesante, inscribiéndose un equipo por cada una de las provincias de Salamanca, León, Valladolid, Burgos y Palencia. Este torneo es clasificatorio para el Campeonato Nacional de Equipos, y termina con el triunfo de la Peña Deportiva Palentina, que se clasifica en primer lugar, siguiendo a continuación el Club Cazadores de Valladolid, la Peña Leonesa, el Círculo de la Unión de Burgos y la Peña Unamuno, de Salamanca.

En el mes de junio se organizan unas rápidas eliminatorias de inscripción libre para acudir al torneo I Copa de Castilla, que se celebra en Burgos, y en las que queda clasificado para asistir a dicha prueba el jugador Alfredo Sánchez Blanco.

En el mes de julio organiza la Federación las eliminatorias de la zona norte del Campeonato nacional juvenil, a las que acuden jugadores de Alava, Guipúzcoa y Navarra, juntamente con dos jugadores de Palencia. El torneo termina con el triunfo del navarro Ibarrola, clasificándose juntamente con él el guipuzcoano Lanz, por lo que ambos participarán en las finales de dicho Campeonato Juvenil a celebrar próximamente.

Di Stéfano piensa retirarse del deporte profesional

"No vestiré la camiseta del Milán", declara

"Nunca me iré de España, por razones familiares"

Milán, 4. — El jugador de fútbol Alfredo Di Stéfano, ha manifestado en el curso de una entrevista, celebrada en Madrid, que piensa retirarse del deporte profesional.

La entrevista se publica hoy en el diario de Milán "Corriere della Sera" y las declaraciones de Di Stéfano están fechadas en Madrid.

"No vestiré la camiseta del Milán", ha manifestado Di Stéfano. El jugador recibió una oferta de este club, la pasada semana, para jugar en Milán en la primera parte de la próxima temporada, durante la celebración de los Juegos Olímpicos, contra 15 millones de liras (24.000 dólares).

"He decidido no jugar en las filas del Milán, ni con otro club".

"Espero una llamada del secretario del Milán, Bruno Passalacqua. Como la llamada se ha retrasado he intentado comunicar con la Secretaría del club y con mi amigo Luis Carniglia. La conferencia se demoró y me vi obligado a anularla, para poder dedicarme a mis asuntos personales".

"Quería decir a Carniglia que no jugaría con el Milán. En caso de que pensara otra cosa, sólo jugaría con un club español.

—¿Con cuál? —pregunta el entrevistador?

—"Español de Barcelona", dijo Di Stéfano.

"No me iré de España nunca por razones familiares. Deseo que mis hijos estudien en España y por otra parte no deseo separarme de ellos". —Alfil.

JUBUS

- DESHOJADORAS
- DESGRANADORAS
- LIMPIADORAS de MAIZ

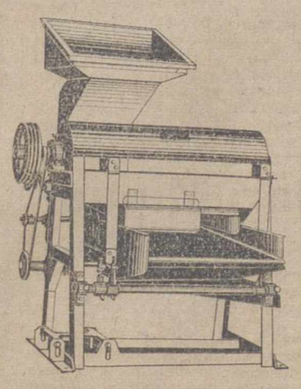

INDUSTRIAS JUAN BUSQUETS CRUSAT, S. A.

Manuel Rivera, 4

PALENCIA

Banco Hispano Americano

Se convoca un Concurso-oposición para cubrir 20 plazas de Oficiales primeros, con opción a un inmediato ascenso de categoría, dotadas con una retribución provisional de 100.000 pesetas anuales por todos conceptos, siendo necesario para poder concurrir estar en posesión de título académico de Bachiller Superior, Perito Mercantil, etcétera. La posesión de títulos de rango superior a los indicados otorgará puntuación preferente.

Las reglas del Concurso-oposición y los programas de examen, están expuestos en nuestras Oficinas, calle Mayor Principal, núm. 63.

M.C.D.2022

PANORAMICA DEL MUNDO
A TRAVES DE NUESTROS CRONISTAS

Erhard va a poner fin a su polémica con Adenauer

Dos cosas les separan: las relaciones de Bonn con Francia y los Estados Unidos y la oposición del Gobierno federal frente al bloque comunista

BONN. — (Crónica especial para Agencia FIEL, por Ettore PETTA). El canciller Erhard ha convocado una conferencia con los máximos dirigentes del partido cristiano demócrata con el objeto de poner fin a las polémicas que ha inaugurado recientemente el «viejo» Konrad Adenauer que ha acusado al jefe del Gobierno de Bonn de ligereza, en la dirección de los asuntos políticos de la República Federal alemana. Izquierda y derecha del partido cristiano demócrata no se habían enfrentado hasta ahora con tanto vigor y algunos observadores políticos de Bonn han llegado a decir que si Erhard no consigue aplacar las polémicas el Gobierno podría verse obligado a dimitir y la ONU correría al mismo tiempo el riesgo de una fractura gravísima.

Estas son básicamente las razones que han empujado a Ludwig Erhard a buscar un acuerdo con Adenauer. El «Canciller de hierro» no sólo goza de predicamento entre la opinión pública, sino que cuenta también con la amistad de algunos de los más autorizados dirigentes del partido. Desde su prestigiosa posición. Adenauer está en disposición de imponer a Erhard una línea política determinada. Erhard según lo que se dice en los círculos políticos de Bonn, puede contar con un sólo aliado importante, el ministro de Asuntos Exteriores, Schroeder, definido a su vez como «más kennedyano que Kennedy». Por su parte, Adenauer recibe el favor y el respeto de todas las personalidades consolidadas durante su «era» y que han visto no sin desilusión el acceso de Erhard al poder.

Excluida la posibilidad de su regreso a la política activa (aunque conserva el cargo de presidente del partido cristiano-demócrata), Adenauer no está dispuesto sin embargo a renunciar a sus ideas en materia política interior e internacional. Erhard por su parte quiere gobernar a su aire y las diferencias surgidas entre los dos estadistas el pasado verano, cuando tuvieron lugar las primeras consultas de Cadenabbia para el paso de los poderes, en lugar de haberse resuelto se han ido agrandando progresivamente. En realidad la poiémica entre Adenauer y Erhard se centra entre dos problemas: las relaciones entre la República Federal y Francia y Estados Unidos y la posición del Gobierno de Bonn frente al bloque comunista.

Por lo que se refiere a las relaciones con París y Wáshington. Adenauer cree que el tratado de cooperación y amistad firmado por él con el general De Gaulle constituye hoy el principal motivo de política internacional para la Alemania de Bonn. Erhard sostiene que a la República Federal le interesa mantener viva la amistad con París y también con Wáshington. El canciller no trata de sacrificar las óptimas relaciones de Bonn con los Estados Unidos en beneficio de De Gaulle.

A propósito de las relaciones con el mundo comunista Adenauer ha sido siempre de la opinión que es un error ceder un solo milímetro aunque el viejo estadista considera el hecho de «ceder» hasta un diálogo bilateral con Moscú. Recuérdese la llamada a su país hace dos años al embajador federal en Moscú Hans Kroll que propuso la idea de entablar conversaciones entre Adenauer y Kruschef para resolver el problema alemán. Erhard es partidario de una política más elástica y considera oportuna la extensión de las relaciones comerciales con el Este, presupuesto, a su parecer, de una distensión política. De toda esta situación los que tratan de aprovecharse son los viejos colaboradores del canciller de hierro, que no han hallado plaza en el Gobierno Erhard. Este es el caso en particular, del exministro de Defensa Strauss líder de la sección bávara del PCD.

Bombas en Ciudad de Panamá

Daños materiales de alguna importancia y un hombre herido

Ciudad de Panamá, 3. — Las detonaciones de pequeñas bombas que alarmaron a los habitantes de esta ciudad en el mes de junio último, han vuelto a dejarse sentir de nuevo en el pasado fin de semana.

Una de ellas vino a sembrar la alarma en una terraza de un café del Boulevar, frente a la bahía. Asimismo, otras varias explosiones en diversos lugares han sido registradas, —según informa la policía—, en las cercanías y a lo largo del Gran Hospital, que se encuentra no muy lejos de las Embajadas de la Gran Bretaña y de los EE. UU.

La bomba del café fue seguida por otra, en una lavandería, que produjo graves quemaduras en las manos de un hombre llamado Efraín Malave López, y de quien las autoridades dicen que fue sorprendido cuando se hallaba, al parecer, intentando colocar el artefacto en algún lugar. Malave López, que ha sido hospitalizado, dice ser de nacionalidad puertorriqueña.

Las cañerías y las cornisas de las paredes sufrieron algunos desperfectos.

Otros incidentes, a su vez, se han registrado en algunas tiendas de negros de la ciudad, así como en hoteles de clase de lujo, que se vieron estremecidos por las explosiones, junto con un almacén de ropas de señora, des fueron aumentados de 36 a 37 edificio destinado a apartamentos, en esta misma zona.—Efe.

EL CANAL DE PANAMA supera su propio record

Más de doce mil doscientos barcos han cruzado el canal al finalizar el actual año fiscal

PANAMA.—(Crónica especial para Agencia «Fiel-Orbe», por Guillermo Rodolfo Valdés).

Al cerrarse el año fiscal de 1963, un total de 12.200 barcos de mas de trescientas toneladas netas del Canal de Panamá o de alto de calado, de acuerdo con las normas del caso, cruzaron esa vía marítima estableciendo un nuevo record.

La mayor cifra lograda hasta ahora se había registrado en el año fiscal de 1962, con un total de 11.424.

Este informe sobre el nuevo record fue anunciado simultáneamente en una información que señala que el promedio diario de barcos que cruzaron el Canal en el mes de mayo último fue de 33'61.

Al mismo tiempo, las estadísticas demostraron que para el cierre de las actividades en junio, los peajes cobrados este año habían superado la marca de todos los tiempos, de 58 millones 347.000 dólares, que se había registrado en el ejercicio pasado, para elevarse en el ejercicio de 1964 a nada menos que 62.300.000. Esta cifra representa el ingreso bruto, del cual no han sido deducidos todavía los costes de operación y mantenimiento.

A pesar del aumento del tráfico, los niveles de los lagos Catún y Madden, comenzaron a subir después de las fuertes lluvias que señalaron el comienzo del mal tiempo.

En consecuencia, la Dirección de Marina anunció que las limitaciones de calado en los navíos más grandes fueron aumentados de 36 a 37 pies.

Durante el mes de abril, cuando el nivel del Lago Gatún descendió a 84 pies, las limitaciones en el calado máximo permisible para los barcos que usan el Canal de Panamá, fue señalado en 36 pies. Al seguir aumentando el nivel del Lago, las limitaciones de calado serán cambiadas.

Cuando el Lago Gatún llegue a su altura normal de 86 pies o más sobre el nivel del mar en plena estación lluviosa, se permitirá el tránsito de los barcos con calado hasta de 38 pies. Esta bonificación en el calado permite a los grandes barcos cargueros llevar miles de dólares más de carga a través del Canal de Panamá.

El ritmo ascendente del tráfico por el Canal de Panamá se inició al final de la Segunda Guerra Mundial, y cada año, con excepción de 1963, el número de grandes barcos mercantes que transitan por el Canal ha sobrepasado el número de tránsito para el año inmediatamente anterior.

El año fiscal de 1963, fue el único año de la postguerra en el cual no se sobrepasó la cifra del año anterior. La cifra más alta en tráfico de 1962 llegó a representar un aumento del 58 por ciento sobre el promedio de tráfico de 1951-1955. El tonelaje de carga para ese año fiscal fue del 88 por 100 con el promedio para el mismo período.

El promedio del tamaño de los barcos que usan el Canal también ha aumentado en años recientes.

Hallazgo del manuscrito original de la "Florida" del inca GARCILASO

Forma parte de una serie de valiosos hallazgos bibliográficos realizados EN PERU

LIMA. — (Crónica especial para Agencia FIEL - ORBI, por Ricardo León P.). — Ha causado gran revuelo entre los historiadores peruanos el descubrimiento hecho en la Biblioteca de un colegio de segunda enseñanza, en Ica (a 330 kilómetros al Sur de Lima), titulado «San Luis Gonzaga», del escrito auténtico de «La Florida del Inca», del Inca Garcilaso de la Vega, quien prodújolo en 1605, siendo ésta la primera obra publicada por este autor de origen inca-español. Este descubrimiento ha sido considerado de un valor inestimable, ya que el manuscrito, después del transcurso de tantos siglos, se le daba por perdido.

«La Florida del Inca» está dedicada a los reyes de España. El ejemplar hallado tiene parte de pergamino y, según los entendidos, se ha constituído en un «monumento paleográfico», que ahora puede ser de gran utilidad para los eruditos.

Por este famoso escritor corría sangre española e india. Nació en el Cuzco en 1539; fue hijo del capitán español Sebastián Garci Lasso de la Vega y de la princesa india Isabel Chimpu Ocllo, prima hermana del Inca Atahualpa, el último inca del Perú. Su inteligencia y grandes condiciones de escritor fueron reconocidos por su ayo Juan de Alcobeza. A los veinte años se embarcó a España. Continuó sus estudios en Madrid y se enroló en el Ejército español, peleando bravamente en Granada. Durante las marchas militares Garcilaso escribía en sus horas de descanso, mientras la tropa dormía.

En 1605 publicó su primera obra «La Florida del Inca», cuyo original había desaparecido. Ese mismo año dio a conocer otra obra suya: «Jornada que a Ella hizo el Gobernador Hernando de Soto».

Pero su libro más importante y famoso, como cronista e historiador del Perú de los Incas y los primeros años de la conquista de este país por los españoles, es el que tituló «Los comentarios reales», en los que narra recuerdos de su niñez en el Cuzco y sus directas relaciones con los sobrevivientes del Imperio de los Incas. En «Los comentarios reales», Garcilaso de la Vega reconstruye y presenta una visión real de lo que fue el Incanato después de la llegada de los españoles.

Según las informaciones periodísticas que llegan desde Ica, en la Biblioteca del Colegio San Luis de Gonzaga existen otros valiosos incunables, obras inéditas escritas por los jesuitas hace 4 siglos y entre las cuales podrá haber datos valiosos para la historia de la América hispana.

Estos hallazgos han despertado el interés de los estudiosos de esta clase de incunables y se espera que una cuidadosa revisión y lectura de los manuscritos no se deje esperar mucho tiempo.

Casi simultáneamente, en otro colegio de segunda enseñanza, el de «Santa Fortunata», en la ciudad de Moquegua, casi fronteriza con Chile, se descubrió una bóveda en la que había valiosos volúmenes que datan de hace 450 años, algunos de ellos escritos en latín y forrados en cuero, en los que nítidamente se lee la fecha de 1540. A pesar de los cuatro siglos transcurridos los libros se hallan en perfecto estado de conservación. La bóveda fue encontrada a cinco metros de la superficie y está encuadrada con piedras labradas. Fueron los obreros que realizaban unos trabajos en los terrenos del colegio de Santa Fortunata quienes dieron con la bóveda y la valiosa colección de manuscritos de la época de la Conquista del Perú.

El Ejército francés ante la amenaza atómica

Un solo avión "Mirage IV" vale trescientos millones de pesetas

PARIS. — (Colaboración especial para Agencia FIEL, por Pierre METAYER, exministro francés de Fuerzas Armadas).

La política militar de Francia fue definida por el general De Gaulle con ocasión de dos conferencias pronunciadas en el Centro de Estudios Militares superiores y a los oficiales de las tres Escuelas de Guerra, el 3 de noviembre de 1959 y el 23 de noviembre de 1961, en Estrasburgo. He aquí los puntos fundamentales expuestos por el general:

1) Francia debe ser fuerte; el mundo necesita de ella, su defensa le pertenece en propiedad y debe hacerse cargo de ella sola. La alianza debe poseer un armamento atómico que comprenda proyectiles nucleares estratégicos y tácticos y aparatos para lanzarlos.

2) Francia, potencia mundial, debe disponer de una forma de intervención terrestre, naval y aérea para operar en cualquier momento y en cualquier lugar.

3) Debe asumir en tierra, mar y aire nuestra defensa inmediata, y por tanto organizar la defensa del territorio metropolitano contra un posible agresor. Para poner al Ejército francés en medida de pasar de la guerrilla a la fuerza de disuasión, se ha establecido un plan de cinco años que prevé la instauración de organismos que permitan dotar a Francia de una «fuerza de choque» autónoma así como la modernización de las unidades de tipo clásico.

¿Cuál es la situación de este programa cuatro años después de su lanzamiento? Si es difícil conocer el precio de la fuerza de choque, cuyos créditos están dispersos en diversos presupuestos, al menos es posible hacerse una idea de su grado de realización. Esta fuerza supone dos elementos: las bombas y sus vectores. Para las bombas, los estudios relativos a la bomba H progresan y se ha realizado la bomba A que ha sido ensayada en varias ocasiones en Reggane. En lo relativo a los vectores, seguimos ateniéndose al «Mirage IV» cuyo radio de acción es insuficiente y debe ser aprovisionado en vuelo por el C. 135 comprado a los norteamericanos. Se piensa transformar el «Etendard IV» para aprovisionar al Mirage. Se dispone de varias decenas de «Etendard» y se dispondrá de algunas decenas de Mirages. Estamos lejos de los escuadrones gigantescos que giran permanentemente en el cielo ruso o en el norteamericano. Francia no tiene aún cohetes y el primer submarino atómico francés nos ha sido prometido para 1970.

Pero el solo coste de este armamento constituye una fuerte barrera: el «Mirage IV» vale 25 millones de francos (unos 300 millones de pesetas); sólo la fábrica de Piedrelatte sobrepasará un gasto de 4.500 millones y su funcionamiento nada más costará 500 millones al año. Las únicas unidades «utilizables» son las que figuran en la fuerza de intervención en la que están encargadas de la defensa operacional del territorio. La diversidad de materiales utilizados hace casi imposible todo reforzamiento de una unidad por otra, ya se trate de vehículos, de carros, de materiales de transmisión o de máquinas de ingenieros. Los materiales modernos existen. Han sido presentados en Alemania y Francia a las misiones parlamentarias; frecuentemente no son más que prototipos y la distribución de los modelos fabricados en pequeñas series es todavía esporádica en muchos lugares.

En lo relativo a la aviación, se esta todavía en la fase de los proyectos para la aviación estratégica y Francia es tributaria de los norteamericanos. En lo relativo a la aviación de combate, la situación es menos mala y se espera que pronto toda la aviación francesa esté dotada de material francés. En lo relativo a la Marina, hay pocas realizaciones nuevas fuera del portaaviones Foch que habrá costado más de 400 millones de francos. La construcción del portahelicópteros «La Resolus» prosigue, así como la de algunas fragatas. Puede verse ya, pues, que el plan de cinco años va retrasado. Se sabe, por otra parte, que es considerado insuficiente por los técnicos, los cuales piensan ya en la preparación del próximo.

¿Qué hacer? Podemos decir que si nuestro Ejército ha sido dotado en parte de materiales nuevos, será difícil, por razones financieras, hacer mucho más. Los modernos medios de defensa son tan caros actualmente que no están al alcance de una nación de 50 millones de habitantes que quiera mantener un nivel de vida decente y proseguir su adquisición de equipo. La solución está en la asociación estrecha con los demás Estados que defienden la misma idea y la misma civilización. Esperamos que se produzca un acuerdo rápido y que, asegurada la defensa de todos, quede la paz definitivamente preservada.

Fabuloso yacimiento de petróleo hallado en VENEZUELA

Sus reservas se estiman en 200.000 millones de barriles

CARACAS. — (Crónica especial para Agencia FIEL-ORBE, por Luis SERRANO REYES). — Una nueva y fabulosa reserva de petróleo acaba de ser localizada en Venezuela, en la región Norte del Río Orinoco. De acuerdo con los informes oficiales se iniciarán explotaciones allí en el curso del presente año, según convenios hechos entre la Corporación Venezolana de Petróleo y una empresa extranjera que opera en el país, iniciando así la nueva modalidad de explotaciones petroleras que se caracteriza por la supresión total del sistema de concesiones que ahora ha sido reemplazado por el de «contratos de servicio».

En 200.000 millones de barriles de petróleo han sido calculadas las posibles reservas de la parte Norte del Río Orinoco, en una faja de aproximadamente 50 kilómetros cuadrados que comienza en el territorio Delta Amacuro y atraviesa los Estados Monagas y Guárico para concluir cerca de la localidad de Calabozo. El anuncio sobre este nuevo extraordinario potencial petrolero de Venezuela fue hecho oficialmente por el ministro de Minas, quien reveló que la recuperación solamente del 10 por 100 de esas reservas sobrepasa las cifras de las reservas actualmente comprobadas de Venezuela, las que han sido estimadas en 17.000 millones de barriles de petróleo.

Se ha explicado, para conocimiento de los medios petroleros venezolanos, que con base a la nueva política gubernamental de explotaciones del producto crudo en el territorio nacional, se comenzará ya a poner en práctica con este descubrimiento petrolero en el Norte del Orinoco, la nueva modalidad de «contratos de servicio», que reemplaza el antiguo sistema de las concesiones petroleras que ha sido eliminado por el Gobierno venezolano desde los tiempos del señor Rómulo Betancourt. En consecuencia, todo indica que allí se llevará a la práctica el primer contrato de servicio, que será conjunto entre la Corporación venezolana de Petróleo, entidad estatal, y una empresa petrolera que opera en el país, la Shell, que ha hecho propuestas muy halagadoras para explorar y explotar el enorme depósito petrolero del Orinoco, conjuntamente con la Corporación Venezolana de Petróleo que es la única que puede recibir concesiones de explotación y exploración en el país. En otras palabras, la Corporación estatal haría contratos de servicios con la Shell, otorgándole facilidades para explotar esa zona, mediante ciertos requisitos que incluyen participación directa en el volumen general de la explotación petrolera del Orinoco.

Se estima, además, que el potencial petrolero que se acaba de descubrir en el Orinoco permite no sólo la presencia de una empresa petrolera sino de varias. Actualmente el Ministerio de Minas estudia las ofertas de algunos consorcios petroleros internacionales, entre ellos empresas francesas, italianas, británicas y norteamericanas. En concepto del ministro de Minas, en el Orinoco hay espacio para varias empresas. La explotación petrolera en aquella región permitiría a Venezuela, en no lejano futuro, no sólo aumentar considerablemente su producción, que actualmente sobrepasa los tres millones de barriles diarios, sino estimular el desarrollo económico en regiones casi selváticas, como son las del Orinoco, y al mismo tiempo fomentar la economía de las zonas donde se van a instalar las nuevas empresas petroleras.

La base de negociación que practica el Gobierno para conceder contratos de servicios de exploración y explotación tiene como objeto que las empresas inviertan su capital, que den su experiencia al país y que provean de nuevos mercados que permitan a Venezuela ampliar su capacidad de adquisición de divisas que vengan de esa fuente económica.

En Koenigstein se celebra el XIV Congreso de la Iglesia del Silencio

La política de coexistencia de la URSS es provisional, no es doctrina de paz

Koenigstein (Alemania Occidental), 3.—(Del corresponsal de Efe, Torres Cordero).

La política de coexistencia de la Unión Soviética es provisional y no se la puede considerar como una solución definitiva ni tampoco como algo permanente, ha declarado, en sustancia, el profesor Gustav A. Wetter, en el XIV Congreso de la Iglesia del Silencio, que se clausura hoy en esta ciudad.

El Congreso, al que asisten setecientos delegados de 28 naciones, entre ellos algunos grupos de exilados de quince naciones comunistas, fue inaugurado el sábado con un discurso del profesor Kindermann, iniciador del Congreso, a cuyos asistentes envió el Papa Pablo VI su bendición apostólica.

Recordando el gran eco que las Encíclicas de Juan XXIII habían hallado en el mundo comunista, el profesor Kindermann pidió a los congresistas que traten de aportar un poco de luz a la confusión que la política de coexistencia pacífica de Kruschef había creado en los espíritus. Basándose en estas palabras y para que pudieran realizarse los principios pacíficos del cristianismo, el doctor Karl Hahn, del Instituto Internacional de Colaboración de Roma, dijo que deberían tenerse en cuenta cuatro puntos esenciales: el conflicto entre Moscú y Pekín; el cambio de la estructura interna de los países satélites; ciertos movimientos económicos y sociales y los procesos psicológicos e ideológicos en el mundo comunista.

En su intervención, el profesor Gustav A. Wetter, ha declarado, categóricamente, que la doctrina soviética de coexistencia no es una verdadera doctrina de paz.

Debe considerarse —dijo— como un aspecto de la lucha de clases, conducida no con los medios tradicionales de las armas, sino más bien recurriendo a los medios políticos, ideológicos y económicos.

Cortefiel, es exclusiva de CASA MARTIN. Abrigos, gabardinas, trincheras, trajes
Mayor, 86. — Teléfono 5286
PALENCIA

Las divergencias comunistas y sus posibles peligros para el mundo libre

Aunque las divergencias cada día más hondas que separan a Moscu y a Peiping han acabado con el concepto de la estructura monolítica del comunismo internacional, las naciones libres cometerían un grave error si se confiaran.

La competencia entre chinos y soviets para alcanzar la «dirección» del movimiento comunista mundial, está incrementando la actividad de las dos grandes potencias comunistas, particularmente en los países en desarrollo. Una y otra están tratando de aumentar su influencia, y no sólo con los partidos comunistas de todo el mundo, sino con los Gobiernos y pueblos que no son comunistas.

Además, podemos esperar tanto de la Unión Soviética como de la China comunista que emplearán todas las técnicas que conozcan para aumentar su influencia; la ayuda económica y militar, la propaganda, la subversión, y allí donde crean advertir posibilidades de éxito, la «guerra de liberación».

Por ello, donde quiera que exista una debilidad económica, aumentará la presión sobre las naciones independientes de las actividades comunistas. Los indicios de esta presión aumentada son evidentes. El aumento del apoyo de la China comunista al régimen de Vietnam del Norte ha tenido por consecuencia el aumento de las presiones militares sobre Laos y Vietnam del Sur. La reciente visita de dirigentes comunistas chinos a Africa indica el aumento de las ambiciones chinas en ese continente, en donde varias docenas de países nuevos se esfuerzan para lograr el progreso. La actividad de la China comunista en Iberoamérica también está aumentando.

Tampoco los soviets permanecen ociosos. Han dado su apoyo moral y material a Cuba y al programa de subversión de Castro en Iberoamérica. Y Moscú está tratando de extender su influencia a la India, a Argelia, al Yemen y a Egipto.

Por W. AVERELL HARRIMAN

(Subsecretario de Estado de Asuntos Políticos de los Estados Unidos ex-embajador norteamericano en la Unión Soviética)

Este es el momento en el que el mundo libre debiera hacer todos los esfuerzos para ayudar a los que están sometidos a estas presiones de los comunistas para que puedan seguir siendo dueños de su destino y alcanzar la meta de una vida mejor y libre.

Los pueblos de Europa oriental dominados por el comunismo también comienzan a dar claras señales de su deseo de independencia. Es evidente que el rígido control en que Moscú tenía sometida esa parte de Europa comienza a resquebrajarse poco a poco pero de manera irrevocable. Los fuertes sentimientos nacionalistas de esas gentes, exigen una mayor libertad del dominio moscovita. El primer ministro Kruschef mismo, ha dicho a quienes le han visitado en el Kremlin que cuando los niños crecen ya no pueden ser castigados a recibir azotes.

Evidentemente, hemos de recordar que la Unión Soviética sigue dominando militarmente en Europa oriental. Y en esos países, Gobiernos comunistas aún gobiernan con restricciones de la libertad que nos resultan odiosas. Mas hemos de continuar animándoles en sus contactos con Occidente que es la única alternativa que tienen para no depender absolutamente de Moscú.

Resulta patente que nuestras metas y las del Kremlin son fundamentalmente contradictorias. Moscú quisiera imponer la dictadura comunista en todos los países del mundo. Nosotros buscamos fomentar un mundo de naciones independientes en las que los pueblos libres puedan decidir acerca de su propia suerte. Hemos de creer al señor Kruschef cuando dice que «en el terreno de la ideología no es posible la coexistencia y la pugna perdura». No obstante, existen terrenos en los que quizá sea posible negociar acuerdos con el Kremlin y con otros Estados comunistas acerca de cosas que nos interesan a todos. La más importante de todas es evitar la destrucción nuclear.

Ha venido a resultar claro, desde la confrontación directa entre los Estados Unidos y la Unión Soviética con referencia a los proyectiles cohetes de Cuba, en octubre de 1962, que Mr. Kruschef no desea arriesgarse en una guerra nuclear. Ni él ni sus colegas desean ver destruido de la noche a la mañana lo que les ha costado toda una vida construir. Durante la crisis de Cuba, el señor Kruschef se vio obligado a retirar sus armas nucleares. Desde entonces, la política anunciada por Moscú ha sido la de evitar la guerra nuclear. De hecho, una de las acusaciones principales que Moscú hace contra Peiping es que la política de los comunistas chinos es tan temeraria que podría provocar un desastre nuclear. Moscú asegura que puede extender el comunismo a todo el mundo sin correr ese peligro.

El señor Kruschef dio su conformidad a un tratado limitado prohibiendo las pruebas nucleares, que luego firmaron más de cien países, para aislar a la China comunista de la opinión mundial. Y el tratado fue un paso dado en la buena dirección, aunque pequeño, para reducir el peligro de una guerra nuclear. Quisá sea posible dar pasos semejantes en la misma dirección. Hemos de explorar todos los caminos y al mismo tiempo conservar nuestra capacidad para destruir a cualquier agresor.

Según las armas se hacen más complicadas y costosas, el costo de la carrera de armamentos aumenta. Las actuales necesidades de la economía soviética quizá haga posible un acuerdo de alguna clase para limitar los armamentos, lo que aliviaría la carga tremenda de esos gastos en armamento.

Es digno de observar que tan pronto como el presidente Johnson informó al señor Kruschef de que los Estados Unidos iban a reducir su material fisionable, el dirigente soviético anunció que tomaría idénticas medidas.

En su mensaje sobre el Estado de la Unión de enero de 1962, el presidente Johnson instó a que los Estados Unidos «desarrollaran juntamente con nuestros aliados nuevos medios de salvar la distancia que separa a Occidente de Oriente, encarándose con el peligro valientemente allí en donde exista peligro, pero buscando con igual valentía nuevos acuerdos que puedan aumentar todas nuestras esperanzas sin violar los intereses de nadie».

Hablando ante un grupo de directores de periódico el 20 de abril, el presidente repitió este concepto al decir: «En otras palabras, permanecemos en guardia, pero tendemos la mano».

Nuestra política debe ser ofrecer ayuda a todos los pueblos que luchan para conservar su libertad contra la constante amenaza de la agresión y subversión comunistas.

Nuestro más poderoso aliado es el ansia histórica del hombre de ser libre. Si mantenemos firmemente nuestra ruta, si seguimos fuertes, y si perseveramos en nuestros esfuerzos de ayudar al libre a seguir siendo libre, estoy seguro de que podemos ayudar a la edificación de un mundo libre y pacífico.

(Copyright-Pyresa. - Prohibida su reproducción).

M.C.D.2022

NOTICIAS DE ULTIMA HORA

Terminó la angustia en Champagnole

(Viene de primera página)

cientemente firme con sacos de arena de peso equivalente al de un hombre corpulento.—Efe.

NO HA HABIDO NINGUN DESPRENDIMIENTO

Champagnole, 4. — Las barras y herramientas empleadas en la apertura del pozo vertical a las dos en punto de esta madrugada, han sido ya retiradas del mismo. Luego se ha comprobado que no hubo ningún desprendimiento y que el pozo era perfectamente vertical.

En estos momentos se ha empezado a colocar el tubo que está destinado a servir como hueco de ascensor. Se calcula que la operación durará hasta las cuatro de la madrugada, aproximadamente.—Efe.

EL PRIMER HOMBRE LLEGARA A LA SUPERFICIE A MEDIODIA

Champagnole (Francia), 4. — Los nueve hombres que se encuentran atrapados en el interior de la mina de cal, oyeron esta mañana los sonidos producidos por los trabajadores de socorro, justamente sobre ellos, lo cual indica que su salvamento es inminente, después de la dura prueba que supone haber estado enterrados durante ocho días.

Los encargados de las operaciones de rescate han declarado que esperan que el primer hombre suba a la superficie en la cápsula de salvamento hacia el mediodía o poco después.

La perforadora que realiza el taladro se detuvo esta madrugada a unos cuatro metros del lugar en que se encuentran los mineros, sobre el techo de la galería en la que han esperado durante plazos angustiosos y llenos de incertidumbres. Los equipos de socorro han recubierto la apertura realizada con secciones tubulares de acero, una junto a otra.

Al alcanzar la distancia indicada las perforaciones —a unos cuatro metros de los mineros— André Martinet, capataz de los mineros, informó con gran excitación a la superficie sobre lo cercanos que se oían los trabajos de socorro.—Efe.

SE HA HUNDIDO LA BOVEDA DE LA GALERIA

Champagnole, 4. — Urgente. — La perforadora ha terminado su tarea, al conseguir que la bóveda de la galería se hundiese de pronto, a las 12'55 (hora española).

El taladro, que se hundía poco a poco y regularmente en la tierra, ha descendido bruscamente. El capataz Martinet advirtió desde el fondo que el enlace estaba ya establecido.—Efe.

MEDIDAS ANTE EL SALVAMENTO

Champagnole, 4. — Con el salvamento de los mineros, previsto para dentro de pocas horas, la policía y soldados toman posiciones alrededor de la mina, del hospital y de los cruces de calles en la ciudad y el alcalde, André Socie, ha pedido a la población que conserve la calma y la dignidad.

Cuando la perforación esté completamente realizada, los equipos de socorro montarán una cápsula de escape, forrada por un compartimento cilíndrico.

Un voluntario, de entre el personal que se encuentra en la superficie, será el primero en utilizar dicha cápsula y en descender al fondo, donde se encuentran los nueve mineros atrapados desde el lunes de la semana pasada.

La cápsula es la misma que se utilizó en noviembre del año pasado, durante las operaciones de rescate de los mineros de Lengede, en Alemania occidental.

No se ha permitido a los periodistas acercarse al lugar exacto de las operaciones, pero, a las once y veinte de la mañana, Radio París comunicó que un camión había llevado la cápsula hasta el lugar de la perforación, indicando que sería bajada en breve.

Las autoridades han decidido que los familiares no serían autorizados para ver a los supervivientes durante la ascensión a la superficie. Las reuniones tendrán lugar en el hospital, al que los mineros serán conducidos en ambulancia, después de un breve examen médico en la boca misma del pozo.

Mientras tanto, se carece de noticias sobre la suerte que hayan podido correr los cinco mineros restantes, atrapados igualmente en el fondo de la mina, cuando ésta se derrumbó. Un comunicado del alcalde indica que tres nuevas perforadoras están trabajando en la búsqueda de los cinco hombres.—Efe.

UN INMENSO GRITO DE ALEGRIA SALIO A LA SUPERFICIE

Champagnole, 4.—Después de haber sido perforada la bóveda de la galería, los ingenieros han declarado que todo había funcionado muy bien y que la última etapa del taladro había sido completada sin ningún peligro para los nueve hombres.

La perforadora ha penetrado exactamente por el punto previsto, entre dos pilares, en la parte más dura de la techumbre, según indica un comunicado oficial, que confirma el establecimiento del enlace con los nueve siniestrados.

Los técnicos han empezado a desmontar los ejes de la perforadora, de un largo total de 80 metros que, puestos a continuación de otra han permitido llegar hasta los mineros.

A continuación será colocada la cápsula de resistencia y, posteriormente, el descenso del primer miembro de los equipos de socorro.

Las anteriores operaciones, cuya duración es de unas dos horas y media, según demuestran experiencias anteriores, retardarán probablemente el primer viaje de la cápsula hasta las cuatro de la tarde.

Al ser retirado el tren de perforación, un inmenso grito de alegría ha llegado hasta la superficie procedente del fondo de la mina. "¡Enviadnos la cápsula!", han gritado desde abajo.—Efe.

ALEGRIA GENERAL

Champagnole, 4.—En Champagnole la alegría es general. Los miembros de los equipos de salvamento hablan con los siniestrados, quienes pidieron en primer lugar que se les enviase vino, cigarrillos y cerillas.—Efe.

SALE A LA SUPERFICIE EL PRIMER MINERO RESCATADO

Champagne (Francia), 4. — El primer minero rescatado de la cantera del Monte Rivel, ha sido extraído a las 17,15 hora española.

Poco antes había descendido al interior de la mina el ingeniero Menardi, llevando una bolsa de plástico con gafas oscuras destinadas a los mineros.

Michel Jacques, el primer rescatado, salió de la cápsula de rescate ayudado por un médico y su aparición fue acogida con grandes aplausos por sus salvadores y los técnicos que tomaban parte en la operación.

Nada más salir tuvo que taparse los ojos para protegerlos de la luz, habituados como los tenía a la profunda oscuridad de su encierro.—Efe.

TODOS SALVADOS

Champagnole (Francia), 4. — Las tareas de rescate de los nueve mineros atrapados en un sector de la cantera del Monte Rivel, han terminado felizmente, al salir a la superficie el último de los rescatados, el capataz André Matinet, quien salió a las 18,41, (hora española). El primer rescatado llegó a la superficie a las 18,15.

Los viajes de la cápsula de rescate se realizaron con gran rapidez: en dos minutos y medio efectuaba el recorrido hasta el fondo de la cavidad donde se hallaban los mineros.

La salida del capataz, Martinet, era esperada con expectación, no en balde ha sido el que logró conservar el espíritu de los sepultados y el que, desde el interior mantenía contacto con los equipos de salvamento, a los que en alguna ocasión orientaba con sus consejos.—Efe.

Importancia de la industria pesquera española

Es la 8.ª del mundo y la 2.ª de Europa después de Noruega

Madrid, 4. — La fusión de varias compañías pesqueras españolas y sudafricanas, hecha pública por estos días, viene a sumarse a una serie de acuerdos que, desde hace unos años, viene realizando España, bien a través de empresas privadas o de entidades oficiales, con numerosos países de Africa. Unos y otros acuerdos ponen de relieve una vez más la mayoría de edad de nuestra industria de la pesca.

España viene capturando en los últimos años más de un millón de toneladas de pesca anuales. Su valor, en primera venta, es del orden de diez millones de pesetas.

De cada treinta toneladas de pescado que se capturan en el mundo, corresponden a España una. Por su volumen de pesca nuestro país ocupa el octavo lugar entre todas las naciones y el segundo de las de Europa, despues de Noruega.

El tonelaje actualmente en servicio, puede cifrarse en unas 350.000 toneladas útiles, pues si bien la cifra es mayor, 433.000 toneladas, algunos de los barcos son ya antiguos y prácticamente su rendimiento es nulo. La ley de renovación y protección de la flota pesquera prevé la total modernización de nuestra flota y se espera que para 1967, nuestro tonelaje sea de 450.000 toneladas útiles, siendo el ochenta por ciento de ellas de buques modernos construídos con posterioridad a 1950.

De las 433.000 toneladas actualmente en servicio, 230.000 corresponden a buques construídos desde 1950. Hasta fines del año pasado el número de buques construídos de más de quinientas toneladas, entre 1960 y 1964 eran 26, lo que representa un aumento del cincuenta por ciento del tonelaje de barcos de este arqueo, el número de buques construídos, en las mismas fechas, comprendidos entre las 250 y las 500 toneladas, es de cincuenta, también con un aumento del 50 por ciento con respecto al mismo tipo de buques existentes antes de 1960. El aumento de los buques comprendido entre las 150 y las 250 toneladas fue del 40 por ciento, con un total de 150 embarcaciones y los aumentos habidos entre los buques comprendidos entre las 20 y las 150 toneladas oscila entre el dos por ciento escaso y el veinte.

Los créditos concedidos para construcción de pesqueros o renovación de los equipos existentes, entre 1962 y 1964, fue de 1.200 millones de pesetas y para 1965 están previstos otros 1.200 millones más, de ellos 700 procedentes del Plan de Desarrollo.

El tonelaje de nuevos buques construídos en 1962 se cifró en unas 15.000 toneladas; en 1963, unas 30.000 y este año unas 22.000, cifra que se repetirá en los siguientes hasta 1967. En total 133.000 toneladas de barcos nuevos que permitirán cifrar el tonelaje de barcos útiles en 1967, en 450.000 toneladas, de ellos el 80 por ciento construídos con posterioridad a 1950. Una flota pesquera a la altura de la tradición y la importancia de la pesca en España y, sobre todo, dotada con buques de gran porte —dentro de las necesidades de esta industria— para la pesca de gran altura y de altura.

Hoy, los barcos españoles pescan en todas las aguas del mundo, principalmente, aparte de nuestras costas, en toda la de Africa occidental, el sur de Africa y de América, Terranova y Groenlandia, e incluso en el Indico y parte del Pacífico. En el sur de Africa, concretamente, nuestros pescadores luchan de igual a igual con la competencia de los pescadores japoneses, que cuentan con una organización y con una flota pesquera de las más importantes del mundo.

Con la modernización de nuestra flota pesquera se espera aumentar en un diez por ciento, como mínimo, el rendimiento global de nuestra pesca, por tonelada y buques y disminuir en un treinta por ciento el personal directamente ocupado en estas faenas, cifrada en unas 100.000 personas. También se espera obtener una mejora en el producto, precios más competitivos, con los internacionales y el aumento de nuestras capturas.

Hoy el rendimiento de cada pescador español se cifra en diez toneladas al año.—Cifra.

Se celebra en Luanco (Oviedo) la IV Semana de Cine turístico

Participan 22 países con 400 filmes

Luanco (Oviedo), 4. — La cuarta semana internacional de cine turístico, cuyas sesiones se iniciaron anoche, al aire libre en un lugar habilitado en el muelle de esta villa marinera, cuenta con la participación de 22 países que presentan 400 filmes. Estos países son: Alemania, Austria, India, Inglaterra, Brasil, Canadá, Dinamarca, España, Estados Unidos, Finlandia, Francia, Holanda, Irlanda, Italia, Japón, Jordania, Noruega, Pakistán, Suecia, Suiza, Africa del Sur, y Túnez, y se cuenta además con la aportación de distintas compañías internacionales de aviación, entre ellas la Iberia Española. Francia, seguida de Alemania, es la nación que más documentales ha presentado.

De los 400 filmes han sido seleccionados 62, los cuales se disputan los premios Estrella de Mar de Oro, al que posea mayores valores turísticos, y las Estrellas de Mar de Plata, que se concederán a la mejor dirección, al mejor color, etc., así como a la mejor colección de películas enviadas.

Hay también un trofeo especial de la Subsecretaría de Turismo bajo cuyo patrocinio se celebra el certamen, Es el «Horreo de Plata» que concede la Mancomunidad Turística de las Siete Villas, entidad ésta que agrupa a otras tantas ciudades de la Costa Verde asturiana y en la que se halla incluída Luanco.

Entre los cortometrajes aportados por España está «Donaire de España», de García Viñolas, premio del Sindicato Nacional del Espectáculo, con los seis documentales enviados por el Ministerio de Información y Turismo y por el Servicio de Cinematografía del Instituto Nacional de Industria. — Cifra.

ULTIMO MINUTO

Desaparición de cinco millones de pesetas

Del Banco Castellano, de Valladolid

Valladolid, 4. — De las oficinas del Banco Castellano de esta plaza, ha desaparecido la cantidad de cinco millones de pesetas que se guardaba en billetes de Banco en sus cajas fuertes, según denuncia que ha sido presentada en la Comisaría de Policía de San Pablo. Las cajas aparecieron cerradas y sin señales de violencia. La policía ha comenzado a practicar averiguaciones y por el momento se desconocen otros detalles relacionados con la denuncia.—Cifra.

Balduino y Fabiola visitarán la Costa Brava

Barcelona, 4.—Según una información que hoy aparece en «Solidaridad Nacional», los reyes de Bélgica, Fabiola y Balduino, serán huéspedes de Salvador Dalí en la residencia de éste en Port Lilgat, en el curso de su actual estancia en España.—Cifra.

"Ahora le toca a España"

Un reportaje sobre los atractivos que ofrece a los turistas

Roma, 4.—(Del corresponsal de la Agencia Efe).

La «Domenica del Corriere», —uno de los semanarios italianos de mayor circulación—, publica bajo el título: «Ahora le toca a España», un reportaje sobre los atractivos que España ofrece al turismo y que terminarán por proporcionar al país un notable grado de prosperidad».

Como una prueba del milagro español, Pierre Ottono, autor del artículo, que está fechado en Madrid, dice:

«Los banqueros internacionales vienen aquí a invertir su dinero e importantes grupos industriales de Norteamérica, de Francia y de Alemania, establecen acuerdos con los industriales españoles».

Refiriéndose a los atractivos que España ofrece al turista, Ottono, escribe: «La cocina es buena y además genuina; sana e inmune a la contaminación industrial y a la sofisticación. El jamón, sabe a jamón, el pan a pan. El vino, aún sin el refinamiento de los franceses y algunos piamonteses, es generoso y se puede beber a voluntad, arriesgándose uno más a una borrachera o a un pasadero mareo. El clima es mediterráneo a lo largo de la extensa costa que va de Cadaqués a Algeciras, los pueblos son pintorescos. La gente amable; las muchachas guapas, abundan las diversiones folklóricas, los tablaos flamencos, las corridas; en suma, España es para los turistas el paraíso».

Luego enumera algunas ventajas del hecho de que de España no se abusa y se refiere a que es posible todavía encontrar una sirvienta, aparcar un coche e ir a un espectáculo sin esperar tres semanas a que haya sitio.

Por último, el articulista se ocupa de la aportación italiana a la industrialización de España. Recuerda que la «Pirelli», por ejemplo, se estableció en el país en 1902, y que luego otras firmas italianas —«Olivetti», «Cinzano», «Vespa», Lambretta», «Guzzi», etc.—, le siguieron.

Después de referirse a la «Seat» y al Plan de Desarrollo, termina su reportaje así: «España será dentro de diez años un país económicamente suficiente, y en alto grado de progreso».

Importante incendio forestal en Tortosa

Trabajan 2.000 hombres en su extinción

Tortosa, 3. — Un gran incendio forestal se ha declarado en el pinar de la Cenia y alrededores de Benifasar, a unos sesenta kilómetros de Tortosa.

El siniestro se extiende desde el pantano de Benifasar hasta los montes de Teballa, Barranco de la Fou y parte de Rafalguesí.

Intervienen en la extinción del incendio más de mil hombres y se espera el refuerzo de tropas de diversas guarniciones. También colaboran en los trabajos fuerzas de la Guardia Civil.

Desde Tortosa se envió este mediodía pan para atender el sustento de los que trabajan tratando de dominar el incendio.

Las pérdidas se elevan ya a varios millones de pesetas. Afortunadamente hasta este momento no hay desgracias personales.—Cifra.

SIGUE SIN EXTINGUIRSE EL INCENDIO

Tarragona, 3. — Aún no ha sido extinguido el incendio que se declaró el pasado sábado por la noche en el monte Rafcu, en el término de La Cenia, incendio que comprende una extensión de 700 hectáreas de terreno, aproximadamente. En los trabajos de extinción participan más de 400 vecinos de las localidades próximas. Además, han salido para el lugar del siniestro cien soldados de Zapadores de Barcelona y otros 50 de Castellón, que colaborarán en los trabajos de extinción. No se han registrado desgracias personales. Los daños materiales son de gran consideración.—Cifra.

A LAS NUEVE DE LA NOCHE, TRABAJAN 2.000 HOMBRES EN LA EXTINCION

Tortosa (Tarragona), 3. — A las 8,45 regresaron de Benifasar los bomberos que se trasladaron a aquellos montes para ayudar a los trabajos de extinción del incendio forestal. Han llegado extenuados y manifestando que el siniestro se extiende cada vez más y se hace muy difícil dominarlo.

Esta tarde han llegado más fuerzas provinientes de varias localidades al lugar del siniestro, calculándose en unos 2.000 hombres los que actualmente trabajan para atajar el voraz incendio.

Las llamas han destruído muchos kilómetros de pinos, otros árboles y gran cantidad de malezas. Hasta el momento no se han registrado desgracias personales. El mayor contingente de los que trabajan pertenecen al Ejército y a la Guardia Civil. Se calculan en muchos millones de pesetas, hasta el momento, los perjuicios causados.

A las ocho de la noche el fuego continúa extendiéndose con gran violencia.—Cifra.

SE CORTA EL AVANCE DEL FUEGO POR DOS SITIOS

Tortosa, 4.—A mediodía de hoy todavía seguía con gran incremento el incendio forestal registrado en Benifasar, que afecta a más de cuarenta kilómetros cuadrados de arbolado.

El fuerte viento reinante durante la madrugada, motivó que las llamas se extendieran.

Se logró cortar el avance del fuego en Sal, cerca de Fredes que, por dos veces, estuvo a punto de ser evacuada. También se ha conseguido en el nacimiento del río Senia, gracias a la depresión que forma la misma corriente. El fuego se extiende hacia Refalgar, donde está centrada la mayoría de la población forestal de aquellos montes y a Monte Negrelo, donde se encuentra la emisora de vigilancia del Servicio de Repoblación.

Las pérdidas hasta el momento son de unos cuarenta millones de pesetas.

Según impresiones generales, el fuego ha cercado a rebaños de ganado cabrío que han muerto en su totalidad.

Esta mañana comenzó a reclutarse gran número de hombres en los pueblos de la comarca de Tortosa para contribuir a las tareas de dominar el siniestro. Actualmente trabajan en la extinción unos tres mil hombres, entre militares, Guardia Civil y personal civil. Los trabajos los dirigen los gobernadores civiles y militares de las provincias de Tarragona y Castellón, así com los jefes de la Guardia Civil de ambas provincias.—Cifra.

La primera encíclica de S. S. Pablo VI

Se espera que sea dada a conocer a mediados de Agosto

Ciudad del Vaticano, 4.—El anuncio oficial de la primera Encíclica de Pablo VI será hecho por el mismo Pontífice mañana, durante la audiencia general, se ha confirmado hoy en el Vaticano.

Se espera que el texto papal sea dado a conocer hacia la mitad de este mes. El seis de agosto fue fijada como fecha inicial, pero fuentes vaticanas indicaron que el texto latino no estaría preparado para esa fecha.

Los expertos están efectuando la traducción de la Encíclica a varias lenguas extranjeras, entre ellas el francés, inglés y español. El Papa redactó la carta en italiano, pero, como es costumbre, la versión oficial será la latina.—Efe.

El éxodo de Agosto

(Viene de primera página)

París ha soportado un continuo zumbido de motores como un redoble sin fin, la ciudad aparece sumida en el más absoluto silencio. Incluso en el barrio latino, que parecía lógico estuviese preparado para recibir el turismo, se presentaba esta mañana como una ciudad abandonada. En sus tres puntos de atracción, la "Brasserie Lipp", el "Café de Flore" y "Les Deux Magots", han cerrado sus puertas por primera vez en su historia hasta septiembre, así como el "Royal Saint-Germain", que se va a convertir en un "Drugstore". Y junto a estos cierres por vacaciones, los de toda clase de comercios, tanto en el centro como en la periferia, ya que, a falta de clientes, lo mejor es unirse al coro de vacantes y rendir culto al mito de agosto, que empieza a preocupar al Gobierno porque durante cuatro semanas se produce el paro de la vida industrial y comercial del país, cuyas consecuencias económicas son verdaderamente nefastas. En efecto, es en agosto cuando toda la vida entra en una letargia colectiva cuyos resultados perjudican seriamente el plan de estabilización económica gracias al cual varios millones de franceses han salido de vacaciones este año en una proporción superior en un veinte por ciento a la cifra del año pasado. No obstante, el culto al mes de agosto tiene varios millones de beatos adoradores. París es hoy una extraña fisonomía. Baste decir que la cartelera de espectáculos, que habitualmente ocupa una plana de un periódico de gran formato, se limita ahora a dos columnas.

Todo está cerrado por vacaciones y todo, como los malos estudiantes, ha quedado para septiembre. Agosto preocupa al Gobierno y los comentaristas políticos han dado la voz de alarma. Pero hoy por hoy, la realidad es un hecho consumado que sólo puede servir de lección para el futuro: doce millones de franceses han salido de vacaciones y la nación entera rinde culto a un mes de agosto que se ha convertido en un mito difícil de destruir.—Efe.

Avidez de dólares en el bloque comunista

Turistas polacos protestaron por haber recibido trato de tercera habiendo pagado precios de primera

Varsovia, 4. — Un grupo de turistas polacos que protestaban por «trato de tercera» recibido en Bulgaria, después de haber pagado «precios de primera», han recibido como consuelo, la contestación de que habían sido víctimas de «avidez de dólares» del bloque comunista.

En carta dirigida al diario «Zycie Warszzwy», un grupo de polacos expresan su disgusto por haber abonado 5.500 zlotis —unas 13.000 pesetas— para tener derecho a hoteles de primera con vistas a las Arenas Doradas, playa búlgara muy concurrida por turistas del bloque comunista. Dicen que, al llegar, se encontraron con que en vez de las vistas a las doradas playas los alojaron en hoteles comunales, de tercera, a varios kilómetros de las soñadas playas. Muchos de ellos, disgustados por el cambio, suspendieron las vacaciones y regresaron a sus casas.

Como contestación a la carta, a «Zycie», se dice en el periódico «Crbis» que hasta ahora los búlgaros habían atendido bien a los turistas del bloque comunista, pero ahora dan preferencia a los procedentes de otras naciones, «que hacen sus pagos en dólares».—Efe.

"DADO SOBERANO"

JUGADA GANADORA CORRESPONDIENTE AL VIERNES:

31 DE JULIO DE 1964

EL DADO MARCA EN LA	1.ª	TIRADA	25.000
EL DADO MARCA EN LA	2.ª	TIRADA	5.000
EL DADO MARCA EN LA	3.ª	TIRADA	10.000
EL DADO MARCA EN LA	4.ª	TIRADA	20.000
EL DADO MARCA EN LA	5.ª	TIRADA	30.000

En la presente semana han acertado la jugada ganadora los concursantes siguientes:

Doña Amelia Goldaraz. Calderería. ESTELLA (Navarra).
Doña Pepita Onaindia. Bidebarrieta, 30. EIBAR (Guipúzcoa).
Don Agustín Alvaro. Paseo de Colón, 9. SAN SEBASTIAN.
Don Crescencio Cuaresma Domínguez. Esla, 36. LEON.

La cantidad de 90.000 pesetas, importe de la suma de las cinco tiradas, se reparte, por partes iguales, entre dichos acertantes, percibiendo cada uno 22.500 pesetas.

El 10 por ciento del premio, o sea 9.000 pesetas, se reparte entre los siguientes establecimientos donde fueron adquiridas las botellas de SOBERANO.

Fábrica de Anisados. Hijos y Sucesores de José Cines. ESTELLA (Navarra).
Autoservicio Comnsa. San Agustín, 2. EIBAR (Guipúzcoa).
Bar Agustín Alvaro. Paseo Colón, 52. SAN SEBASTIAN.
Bar Hispaño. Rda. del Conde. LEON.

Solicite al comprar su botella de coñac SOBERANO, la tarjeta de participante.

DE INTERES PARA TODOS LOS CONCURSANTES

La Casa GONZALEZ BYASS, de acuerdo con lo establecido en las bases de este Concurso, comunica a todos sus clientes, consumidores y público en general, que durante la campaña de verano se realizarán dos únicos Sorteos que tendrán lugar los días 28 de agosto y 25 de septiembre, respectivamente. Los resultados correspondientes a dichos Sorteos serán dados a conocer por la Prensa nacional y en el programa «GRAN PARADA» de T. V. E.

GONZALEZ BYASS

La Conferencia del Desarme

Ha abierto su 204 sesión

Ginebra, 4.—En el Palacio de las Naciones, se ha abierto hoy a las 9,30 de la mañana, la 204 sesión de la Conferencia del desarme, bajo la presidencia del delegado de los E. UU., Clare Timberlake.

La sesión se ha consagrado al desarme general y completo.

El único orador que figuraba en la lista del orden del día, era Semyon K. Tsarapkine, de la URSS.—Efe.

T.V.E. PROGRAMA PARA EL DIA 5

SOBREMESA.—2,15: Avance de telediario; 2,17: Primera página; 2'30: Cinepanorama. Reportaje cinematográfico; 3'00: Telediario; 3'20: Punta de vista. Política nacional; 3,30: Para vosotras: La casa; 3,40: El fantasma de Canterville (cap. III); 4,00: A media voz.

NOCHE.—7'30: Avance de telediario; 7'32: El buen Pastor. Telefilm seriado; 8,30: Dibujos animados; 8,40: Fiesta brava; 8,55: Mundo ligero; 9,00: Historia de mi barrio: «Sor Alegría»; 9,30: Telediario; 9,50: El tiempo; 9,55: Marcando el compás; 10,00: Rompeolas. Telefilm de largo metraje; 11,00: Primera fila: «Una noche de primavera sin sueño» de Jardiel Poncela; 12: telediario; 12,20: programa de mañana; 12,25: Medianoche; 12,30: Cierre.

M.C.D.2022

Notas de Enseñanza

INSTITUTO NACIONAL DE ENSEÑANZA MEDIA «JORGE MANRIQUE» DE PALENCIA ADMISION DE ALUMNOS OFICIALES

Hasta el día 10 de septiembre próximo podrán solicitar su admisión todos los alumnos y alumnas que deseen realizar sus estudios como alumnos oficiales de este Instituto durante el próximo curso académico.

Los alumnos y alumnas que tuvieren asignaturas pendientes solicitarán su admisión después de realizados los exámenes de dichas asignaturas en la próxima convocatoria de septiembre.

La instancia, en modelo oficial, que se facilita en la portería del Instituto, ha de presentarse reintegrada con una póliza de 3 pesetas y acompañada del Libro de Calificación Escolar.

El día 15 de septiembre se publicará en el tablón de anuncios de este Centro la relación de admitidos, los cuales realizarán su inscripción de matrícula hasta el día 30 de septiembre.

MATRICULA GRATUITA DE ALUMNOS LIBRES

Hasta el día 15 del presente mes de agosto podrán solicitar la concesión de matrícula gratuita los alumnos y alumnas libres de Ingreso y de cursos del Bachillerato, que se crean con derecho a ella y pretendan realizar su inscripción de matrícula para la próxima convocatoria de septiembre.

Las condiciones y requisitos necesarios para solicitarla, se hallan expuestos en el tablón de anuncios de este Instituto.

MATRICULA DE INGRESO

Del 15 al 31 del presente mes de agosto, habrán de realizar su inscripción de matrícula, todos los alumnos y alumnas que deseen realizar el examen de Ingreso en este Instituto en la próxima convocatoria de septiembre.

Los alumnos y alumnas examinados en septiembre y que fueron declarados no aptos, han de realizar nueva inscripción dentro del plazo señalado, si desean efectuar nuevamente dicho examen.

En el tablón de anuncios del Instituto se hallan relacionados los documentos, pólizas y timbres que se precisan para efectuar la inscripción.

MATRICULA DE ALUMNOS LIBRES

Los alumnos y alumnas libres, que deseen realizar los exámenes de los diversos cursos de Bachillerato y del Curso Preuniversitario en la próxima convocatoria de septiembre, han de realizar su inscripción de matrícula durante los días 15 al 31 de agosto, conforme a las normas que figuran expuestas en el tablón de anuncios de este Centro.

Los alumnos y alumnas libres examinados en junio no han de realizar nueva inscripción de las asignaturas que tuvieren pendientes.

EXAMENES DE ALUMNOS OFICIALES Y LIBRES

Todos los alumnos y alumnas oficiales y libres que hayan de examinarse en la próxima convocatoria de septiembre, de las asignaturas no aprobadas en junio, han de presentar su libro de calificación escolar, en la Secretaría del Instituto, durante los días 15 al 31 de agosto, acompañando las pólizas, timbres y tasas que se hallan relacionadas en el tablón de anuncios de este Centro.

Palencia, 3 de agosto de 1964. — El Secretario, **José María Crisantos.**

CENTRO DE ENSEÑANZA MEDIA Y PROFESIONAL DE SALDAÑA

Matrícula de ingreso del Bachillerato Laboral Masculino y Femenino

El plazo para formalizar la matrícula de ingreso en la convocatoria de septiembre, estará abierto durante todo el mes de agosto.

Los documentos a presentar son:

1 Solicitud en modelo oficial que se facilita en la Secretaría del Centro.
2 Partida de nacimiento.
3 Certificado médico.
4 Tres fotografías tamaño carnet.

Aquellos alumnos que presentaron la documentación en la convocatoria de junio solamente necesitan presentar una nueva solicitud.

Los exámenes tendrán lugar en la segunda quincena de septiembre, en fechas que se anunciarán oportunamente.

Solicitudes de matrícula gratuita

El plazo para solicitar matrícula gratuita en este Centro estará abierto desde el 15 de agosto hasta el 15 de septiembre.

Las solicitudes deberán ajustarse al modelo que figura en el tablón de anuncios del Centro.

Deberán solicitarla todos los alumnos que se crean con derecho a disfrutar matrícula gratuita completa o media matrícula por cualquier concepto: hijos de familias numerosas, huérfanos de guerra, hijos de funcionarios del Ministerio de Educación Nacional, escasez de recursos, etcétera.

La concesión o denegación de este beneficio será comunicada a los alumnos antes del día 25 de septiembre, con el fin de que puedan formalizar la matrícula en la Secretaría del Centro dentro del plazo reglamentario, que finaliza el día 30 de septiembre.

Saldaña, 4 de agosto de 1964.—El Secretario, A. RELEA.

"Contribuyamos todos a crear un ambiente de obsesión alfabetizadora: *en los que tienen que enseñar, en los que tienen que aprender, en los que deban facilitar medios para la lucha contra el analfabetismo".*

La vida en la Región

Inauguración en Burgos del LVI Curso de Verano hispano-francés

Pesca deportiva de atún en Santander

BURGOS

INAUGURACION DEL LVI CURSO DE VERANO HISPANO-FRANCES.—El pasado sábado se inauguró en Burgos el LVI Curso de Verano Hispano-Francés, «Sebastián Merimée», el más antiguo de España, y al que asisten este año alrededor de quinientos alumnos extranjeros, especialmente franceses.

Hubo una misa de Espíritu Santo en la parroquia de San Cosme y un acto académico en el Instituto Nacional «Cardenal Iñigo López de Mendoza», con intervenciones de los profesores Martín-Santos, Nougué y Marimée y del teniente de alcalde señor Redondo Andrés.

LOGROÑO

APERTURA DE LA TOMBOLA DE CARIDAD.—Mañana martes se celebrará el acto inaugural de la Tómbola de Caridad, instalada, como en años anteriores, en uno de los ángulos de la Plaza del Espolón.

SALAMANCA

CONCURSO INFANTIL DE PESCA.—Para conmemorar los veinticinco años de paz española, la Federación Provincial de Pesca ha organizado un concurso infantil de pesca, bajo el patrocinio de la Junta Provincial de Educación Física y Deportes y la colaboración de la Sociedad de Cazadores y Pescadores de Educación y Descanso, peñas piscícolas y varias casas comerciales.

El concurso se desarrollará en las inmediaciones del Puente Nuevo de esta ciudad, en el río Tormes, de cinco a ocho de la tarde.

SANTANDER

COMIENZA EL XIV CURSO DE PROBLEMAS MILITARES.—Esta mañana, ha comenzado en el paraninfo de la Magdalena, el XIV Curso de Problemas Militares, cuyo tema general es: «El Ejército en la sociedad».

La conferencia inaugural, a cargo de don Jesús Fueyo Alvarez, versó sobre el tema «Estudio del fenómeno social».

Intervendrán en este curso destacadas personalidades militares.

PESCA DEPORTIVA DE ATUN.—Se ha disputado en esta ciudad el Concurso Trofeo del Sardinero, para pesca deportiva de atún, organizado por el Real Club Marítimo de Santander.

Han participado once gasolinos pertenecientes a diferentes clubs del Cantábrico, quienes capturaron en total 143 piezas, con pesto total de 964,500 kilos.

La pieza de mayor peso fue un cimarón de 103,900 kilos y uno bonito de 11,600.

Resultó vencedora del concurso la embarcación «Ana-cel», del doctor Petinto, de Castrourdiales, que capturó 83 piezas, con un total de 194,400 kilos.

VALLADOLID

EXPOSICION DE PINTURA PARA LAS FERIAS.—La Obra Sindical de Educación y descanso, colaborando con el Ayuntamiento en el programa de festejos para las próximas ferias de San Mateo, organiza un concurso de pintura al óleo, al que podrán concurrir todos los productores de uno u otro sexo, nacidos o residentes en Valladolid y su provincia.

La exposición se celebrará en la Casa Sindical, del 20 al 26 de septiembre, y se establecen dos premios de dos mil y mil pesetas, más dos accesits de 300.

"Más vale tarde que nunca" es la idea que todos debemos inculcar en los adultos que creen que no están en edad de aprender a leer y escribir.

El lunes corrió Haro en Londres

En 5.000 m. hizo 14'08", rebajando su marca personal en 10" 8/10

Próximamente correrá en Francia

A las 3,30 de la tarde del lunes, día 3, ha tomado parte en una competición atlética en Londres el atleta palentino, Mariano Haro. Corrió la prueba de los 5.000 metros, en la que nuestro paisano busca afanosamente, "contra viento y marea", lograr esa marca mínica, que le abra el camino para acudir a la Olimpiada de Tokio, después de la frustrada ocasión del jueves en Vallehermoso.

Haro salió por avión desde Madrid el día 2. Con muy pocas horas de descanso e imprescindibles para obtener la mínima aclimatación, hubo de correr su prueba. Se disputaron los 5.000 metros con fuerte calor, —unos treinta grados marcaba el termómetro en aquellos momentos—. El calor y el viaje se hicieron sentir sobre nuestro paisano, que hubo de contentarse con un quinto puesto. Cubrió los 5.000 metros en 14-08, marca que rebaja su registro personal en 10" 8-10, pero que aún dista 6" de la mínima exigida para la Climpiada. El vencedor logró una marca de 13' 59".

El tiempo logrado es, francamente excelente, sobre todo si se tiene en cuenta las circunstancia antes apuntadas y nos demuestra claramente que Haro tiene al alcance de su mano un registro inferior a los 14' 02" olímpicos. Precisa tan sólo oportunidades. Continuar corriendo pruebas en competición con atletas extranjeros. Haro atraviesa un buen momento y no dudamos que puede lograr esas marcas mínimas que otros, apoyados en esas oportunidades, ya lograron. Por todo ello es de esperar que la Federación Nacional de Atletismo continúe brindándole la posibilidad, que Haro espera. Por de pronto, dentro de unos días nuestro paisano correrá también en Francia, si bien lo hará sobre los 3.000 metros obstáculos, especialidad en la que Haro tiene puestas grandes ilusiones.

LETRAS DE LUTO

Confortado con los Santos Sacramentos ha entregado su alma a Dios, en Palencia, don José Sangrador Morrondo, a los 61 años de edad. Adornaban al finado excelentes cualidades, destacando por su natural sencillo y afable y su hombría de bien, que le hicieron merecer generales aprecios.

Expresamos nuestro pésame a su afligida hermana doña Felisa Sangrador Morrondo; sobrinos, sobrinos políticos y demás familia.

—A los 77 años de edad, ha fallecido cristianamente en Palencia doña Julia Fernández Ruiz. La finada, por sus virtudes personales, mereció el respeto y afecto de cuantos la conocieron.

Testimoniamos nuestra condolencia a su apenado esposo don Ramón Fuertes Izaguirre; hijos Eloisa, Concepción, Dolores, María de los Angeles y Luis Fernando; hijos políticos, hermanos Inés, Carmen y Linos Fernández; hermanos políticos, nietos, sobrinos y demás parientes.

†

LA SEÑORA

Doña Julia Fernández Ruiz

Falleció en Palencia el día 4 de agosto de 1964
A LOS 77 AÑOS DE EDAD
Después de recibir los S. S. D .E. P.

Su apenado esposo Ramón Fuertes Izaguirre; hijos Eloisa, Concepción, Dolores, María de los Angeles y Luis-Fernando; hijos políticos Eulalia Martín, Félix Nebreda, Dionisio Payo y Trinidad Rodríguez; Hermanos Inés, Carmen y Linos Fernández; hermanos políticos, nietos, sobrinos y demás familia,

Suplican una oración por su alma.

Funerales: Miércoles, día 5, a las once de la mañana y a continuación la conducción del cadáver.

Misa de familia: Jueves, día 6, a las ocho y media de la mañana.

Iglesia parroquial: Santa Marina.

Casa mortuoria: Martín Calleja, 31.

«El Ocaso, S. A.» Cía de Seguros Pompas fúnebres «Hontiyuelo».

Enseñar a leer y a escribir es una de las Obras de Misericordia con cuya práctica se contribuye al bien común y a la perfección cristiana de la propia vida.

Recuerdos viejos

HACE CINCUENTA AÑOS

NOTICIAS DEL DIA 5 DE AGOSTO DE 1914

ASAMBLEA DE SECRETARIOS.—En el salón de actos del Ayuntamiento, se reunió ayer tarde un crecido número de secretarios municipales de la provincia.

Presidió esta asamblea el gobernador civil, junto con el alcalde Sr. Ortega Romo; senador Sr. Polanco; y diputado a Cortes por Carrión, señor Díaz-Caneja.

El secretario del Ayuntamiento de Palencia y presidente de la Junta Provincial de Secretarios, pronunció un discurso sobre los fines de la asamblea, y los propósitos perseguidos para mejora de la clase.

También dirigió unas palabras el gobernador civil, sobre el apoyo que el Gobierno deseaba prestar a los secretarios, cuya labor resaltó.

Se adoptaron importantes conclusiones.

VIAJE.—Anoche pasó por la estación de Palencia, con dirección a Galicia, el ministro de Hacienda señor Bugallal; el director general de la Deuda y Clases Pasivas y otras personalidades gallegas, a quienes acompañaban desde Venta de Baños el gobernador civil de Palencia, delegado de Hacienda y oficial del gobierno civil Sr. Astray.

En el corto tiempo que permaneció el tren en la estación, el señor Bugallal habló con la mayor parte de los empleados de Hacienda de esta Delegación, que acudieron a saludarle.

BOLSA Y FINANZAS

Cotizaciones de los mercados de valores e impresiones de la jornada facilitadas por el BANCO DE BILBAO y la AGENCIA CIFRA
correspondiente al día 4 de agosto de 1964

BOLSA DE MADRID

Madrid, 4.—Continúa la buena disposición en la Bolsa, en la primera sesión de la semana. La firmeza se centra en casi todos los sectores, aun cuando las diferencias sean moderadas. Los grupos eléctrico, bancario, minero, químico, etc. De un total de 91 valores contratados en renta variable, 49 suben, 9 bajan y 33 no varían. El índice fue 100,91 en alza de 0,37 por cien.—Cifra.

BANCOS: Exterior, 545.—Central, 989.—Banesto, 1.313.—Hispano, 865.—Rural, 260.—Popular, 744.

ELECTRICAS: H. Española, 328.—Nansa, 132.—Sil, 295.—Sevillana, 212.—Madrileña, 235.—FECSA, 282.—Fenosa, 275.—Leonesas, 177. — Chorro, 184.—R. Zaragoza, 179.

SIDEROMETALURGICAS: Auxiliar FF. CC., 130.—Material y Construcciones, 100.—Seat, 265.—A. Hornos, 104.—Santa Ana, 101'5.

MINERAS: Duro-Felguera, 79'5.—Rif, 273.—Guindos, 77.—Ponferrada, 495.

QUIMICAS: Industrias Aragonesas, 161.—Explosivos, 198.—Petróleos, 446.—Hidro-Nitro, 108.

CONS. E INMOBILIARIAS: Dragados y Construcciones, 345.—Urbanizadora Metropolitana, 910.—Inmobiliaria Metropolitana, 194. — Urbis, 28.—Hidrocivil, 58.—Encinar de los Reyes, 75.

ALIMENTACION: Ebro, 461. — El Aguila, 584.—G. Azucarera, 154.

TEXTILES: Sniace, 245.

VARIAS: Campsa, 209.—Construcción Naval, preferentes, 73.—Telefónicas, 172.—Marconi, 109.—M. Madrid, 180.

BOLSA DE BILBAO

Bilbao, 4.—Brillantísima ha resultado la apertura de la semana bursátil en Bilbao, con mejoras que afectan a casi todos los departamentos.

Destacan las grandes recuperaciones de Hidro Española y Petróleos, que al terminar sus ampliaciones ven sus cambios mejorados en 6,5 enteros la primera y en 13 la segunda.

Al cierre la demanda alcanzaba a la mayoría de los títulos.—Cifra.

BANCOS: Banco de Bilbao, 975.—Banco de Vizcaya, 950.

NAVEGACION: Naviera Aznar, 85.

QUIMICAS: Papelera Española, 283.—Sefanitro, 222.—Unquinesa, 147.—Nicas, 92.

VARIAS: Suburbanos, 112.—Vascongados, 81.—Campsa, 210.

SIDEROMETALURGICAS: Altos Hornos, 102.—B. Wilcox, 170.—Basconia, 168.—Euskalduna, 118. — Cerrajera de Mondragón, 210.—Santa Bárbara, 62.

ELECTRICAS: Iberduero ordinarias, 295.—Viesgo, 217,5.—R. Zaragoza, 177'5.

CUPONES: Iberduero 64'5.

BOLSA DE BARCELONA

Barcelona, 4.—Algo más de negocio y mayor confianza hubo en la primera sesión de Bolsa de la semana. En acciones flojearon algo los valores locales, pero los eléctricos y de arbitraje se mantuvieron con bastante firmeza, ganando algunos enteros en las muchas operaciones realizadas. El grupo bancario presentó alternativas en el sentido de que el Exterior y el Español de Crédito tuvieron mermas, mientras que el Hispano Americano, Comercial Trasatlántico y el Central, ganaron algún entero.

En cupones decreció el interés y las operaciones no fueron tan abundantes como días pasados, con pequeños descensos.

En fondos públicos y obligaciones el poco negocio de ordinario, con pequeñas alternativas.—Cifra.

Petróleos, 445.—Explosivos, 193. — Cros, 278. — La Maquinista, 95. — A. Barna, 270.—M. Ibérica, 404. — T. Filipinas, 456.—I. Agrícolas, 416.

BANCO DE BILBAO
Banca. — Operaciones de Bolsa. — Pago de negociables de trigo
Mayor Pral., 79. — PALENCIA

BANCO DE SANTANDER
Fundado en 1857
Caja de Ahorros
Banca - Cambio - Bolsa
Mayor Pral., 21 PALENCIA

BANCO CASTELLANO
Fundado en 1900
Toda clase de operaciones de Banca - Pagos S. N. Trigo
Don Sancho, 3 Telfs. 2086 y 2739

VERONICA BALFE, ex-viuda de Gary Cooper

(Viene de la página tercera)

ció a los 60 años, víctima de un terrible mal, no sin haber recibido todos los Santos Sacramentos y una especial bendición de parte de Su Santidad. Cuando la muerte sobrevino el día 13 de mayo, se dijo que tras recibir la Sagrada Forma Gary había pedido con gran fervor. —«Señor, te lo ruego. Llévame pronto contigo».

Rocky se portó estupendamente durante el tiempo de enfermedad. Sabía desde dos años antes que estaba condenado sin remedio, pero a él no se lo dijo. «Así vivió tranquilamente los últimos años de su vida. Era preferible que sufriera yo sola y que él conservara su serenidad».

TRES AÑOS DESPUES

Tras la desaparición de Gary, Verónica y su hija María Cooper, transcurrieron su tiempo entre Hollywood y Nueva York, pero cada vez con más frecuencia estaba cerrada la mansión-rancho de Beverly Hilla: Las propietarias preferían el ambiente neoyorquino donde María seguía sus clases de pintura y ambas frecuentaban el mundo dorado de la alta sociedad internacional.

Hace unos dos años en casa de unos amigos conocieron al doctor John Converse, conocido cirujano plástico, director de una clínica en Manhattan, catedrático en la Universidad de Nueva York y autor de un libro sobre el «Tratamiento de las lesiones faciales», que va por la tercera edición y está adoptado como texto en las Facultades de Medicina de los Estados Unidos.

Nacido en San Francisco, su familia de origen francés después de los primeros estudios en el Liceo de aquella ciudad, le había enviado a París, en cuya Facultad de Medicina se doctoró en 1935. En 1933, o sea a los 34 años, se había casado con una compatriota, también estudiante y de riquísima familia, que le dio un hijo que ahora tiene casi 30, viviendo bastante tiempo en la capital francesa. En la guerra combatió en el Norte de Africa con el Ejército francés, alcanzando el grado de comandante y un buen prestigio que le valió la cruz de guerra con palmas y más tarde la Legión de Honor.

En 1946 deseando olvidar los recuerdos de la guerra, volvió a los Estados Unidos, donde superó el difícil examen para la convalidación de su título, y emprendió la especialización en cirugía plástica con brillantes resultados. Un discreto divorcio y un puesto en la mejor sociedad neoyorquina fueron otros consiguientes sucesos.

El matrimonio con Rocky quedó decidido hace cosa de cuatro meses y se anunció en una cena íntima a poquísimos invitados. A la boda, celebrada el 20 de junio —un día en que la temperatura resultaba asfixiante en la tranquila ciudad de Wesport, Estado de Conneticut—, asistieron cinco personas. Entre ellas, destacando por su radiante belleza, María, la hija de Gary Cooper, a quien parecía corresponder haber sido la desposada. Rocky vestía de amarillo con un tocado de flores y el novio de azul oscuro.

Después partieron para el aeropuerto y se trasladaron directamente a París con la intención de pasar allí dos meses completamente desapercibidos, volver en septiembre, estableciéndose en la casa del cirujano en un barrio muy elegante y enviar entonces un comunicado a la Prensa. Esta última parte les ha salido un poco diferente a como estaba prevista.

«LA VIDA TIENE SUS DERECHOS»

A pesar del secreto, la noticia ha transcendido y a los americanos les ha desilusionado bastante. Si no por el culto al nombre, la edad de Rocky les hacía suponer un porvenir de digna viudez. Algunos aunque sin ocultar su decepción, han disculpado con la frase «La vida tiene sus derechos», pero en el país quedan todavía 48 clubs que llevan el nombre de Gary Cooper y estos grupos de admiradores no se han reservado en mandar cartas indignadas a Verónica Balfe; hasta María se ha quejado de haber recibido misivas con frases poco halagadoras dedicadas a su madre.

El temor a esta reacción puede haber sido una causa de que las nupcias se hayan celebrado con tan riguroso secreto. Pero la gran mayoría la achaca a la clase de ceremonia. Rocky que después de la célebre entrevista concedida por Juan XXIII a la familia Cooper había declarado textualmente: «Es el día más feliz de mi vida. He tenido la impresión de hablar directamente con Dios», se ha casado ahora con un divorciado en una ceremonia estrictamente civil, lo que no puede traerle sino la desaprobación de todos los católicos americanos.

Las opiniones son diversas aunque no demasiado bien fundamentadas. Según unos, Rocky con su tenacidad acostumbrada intenta que este marido siga el mismo cauce que Gary.

Y según otra noticia que ha corrido a última hora, John Converse no necesita conversión; lo suyo no ha sido un divorcio, sino un proceso de anulación que aún no está terminado y esta boda es sólo un prólogo de la definitiva.

Quédese para otros el tirar piedras de ninguna clase, pero repasando hechos y antecedentes, para los que no creen que los derechos de la vida son todos de orden material, es comprensible que la ya expuesta noticia haya podido resultarles un tanto decepcionante.

SUCESOS LOCALES

COSAS DE CHICOS Y DE MAYORES.—De bañarse regresaba del Sotillo un grupo de chavales. Por cuestiones de unos "tebeos" se disgustaron entre sí y uno de ellos contrariado, lo puso en conocimiento de su padre, llamado José María Alvarez Blanco, de 43 años de edad, domiciliado en el número 16 de la calle de San Marcos. No le pareció bien al padre lo sucedido y buscó al compañero de su hijo, llamado Manuel García León, de 12 años, residente en la calle Rizarzuela número 17. Lo golpeó, ocasionándole diversas contusiones en la parte superior del tronco, de pronóstico reservado, según parte médico de la Casa de Socorro, donde el chaval fue atendido.

Se enteró de todo ello el padre del lesionado, llamado Manuel García Estévez, de 36 años, que, enojado, buscó al agresor de su hijo, al que a su vez golpeó, produciéndole también algunas heridas leves.

De este "complicado" suceso, protagonizado por padres e hijos, se ha dado cuenta al Juzgado correspondiente.

anuncios por palabras

Alquileres

SE ALQUILA quinto piso con ascensor y calefacción central. Juan de Castilla, 8. Portería.

SE ARRIENDA corte de 30 cuartas alfalfa. Husillos. D. Aragón.

NECESITO piso, renta 700 a 1.000 pesetas, prefiero nuevo. Tlf. 2903.

Automóviles

ALQUILER sin chofer Seat 600, Seat 1.400 C. Últimos modelos. Autos Espino. Avenida Cuba, 2. Teléfonos 1764-8631.

AGENCIA España. Academia conductores, enseña mejor, aprueba antes. Don Sancho, 16. Teléfono 2258.

VENDO D. K. W., estado nueva, reforzada, para sobrecarga, con motor Diesel. Matacás toda prueba. Tratar, Paseo Zorrilla, 91, tercero, A. Teléfono 31039. Valladolid.

SE VENDE "Gordini", perfecto estado. Telf. 3828.

VENDO Seat 600 descapotable, bien cuidado, radio, extras. Luis Moreno. Barrio y Mier, 5.

Compras

CEBADA, avena, admito, a elegir precio. Solicite condiciones. Cereales Royuela. Casado Alisal, 29. Palencia.

SE COMPRA pera de agua. Calle Balmes. Bodeguilla.

COMPRO chatarra, baterías, cubiertas, papel, trapos. Dr. Cajal, 3. Teléfono 3805 (Junto San Lázaro).

Fincas

SIN INTERMEDIARIO. Vendo Chalet dos plantas, bien de precio. Avenida San Telmo, 13. Razón, Almacenes Bustillo.

VENDO casa, piso libre. Eras del Rosal, 26. Informes, Hilario Villarroel. Casas del Hogar, 1, primero izquierda.

EN VENTA Baños, calle Defensores Oviedo, véndese solar 740 metros cuadrados, libre cargas. Oportunidad. Dirigirse, Victoriano Herráez. Lucas Tuy, 20. León.

POR AUSENTARSE su dueña, vendo piso nuevo en Aguilar de Campoo. Modesto Lafuente, 11, segundo. Informes, Ultramarinos Yáñez. Valentín Calderón. Palencia.

VENDO casa, calefacción, cuarto baño, corral, cuadra, facilidades pago. Navarra, 5.

Ganados y aves

SE VENDE jato 400 kilos aproximadamente. Monzón. P. Nevares.

VENDO vaca recién parida, segundo parto. Luis Román. Calzada de los Molinos.

SE VENDEN dos vacas, una ratina, recién parida y otra holandesa abocada segundo parto, en Sahagún. Mariano Conde.

VENDO cinco chotos. Tratar, Ubaldo García. Venta de Baños.

VENDO mula 9 años, 2 dedos. Abia de las Torres. Lorenzo Martínez.

VENDO treinta ovejas de vida, todas edades. Arconada. Luis Garrachón.

Hospedajes

A SEÑORA sola cedo cocina y habitación independientes a estrenar. Informes, Mayor, 133, primero.

ADMITIRIA pupilos pensión completa o sólo dormir. Doctor Díaz Caneja, núm. 2, segundo, izquierda.

Maquinaria y Reparaciones

ARADOS basculantes para tractor, cultivadores, remolques, gradas. Rejas, vertederas, discos, formones y toda clase de recambios para maquinaria agrícola. Almacenes Maquinaria Ortega y Ortiz de Zárate.

GUADAÑADORAS para tractor y mulas, segadoras, cosechadoras, rastrillos, aventadoras, ensacadoras, motores, motobombas, cojinetes, correas, recambios, arados y maquinaria en general. Almacenes Pinacho.

NEUMATICOS, correas de ventilador, correas trapezoidales. Navamuel Casado del Alisal, E. Teléfono 1937.

VENDO motor eléctrico 20 HP, marca Siemens, seminuevo. Dionisio Villagrá. Paredes de Nava.

Trabajo

FOTOCOPIAS de documentos, entrega en el acto. Fernando

OFRECESE conductor primera. Carretera Villalobón. Laguna la Salsa, bajo, izquierda. Palencia.

ATENCION: Necesito peones para obras, inmejorables destajos, garantizo más de 200 pesetas. Informes, Fonda González. Frómista.

NECESITO asistenta. Panaderas, 4.

BUENA casa necesita chica. Cardenal Cisneros, 19, tercero.

SE NECESITA chica para San Sebastián, buen sueldo. Razón, Martínez de Azcoitia, 9, cuarto, derecha.

INFIERNILLOS petróleo, cocinas eléctricas, cambio a butano. Reparaciones Zapata. Amor, 3.

GARCIA. Almacén de maderas. General Mola, 148 y General Godez, 39.

OFRECESE ayudante chofer, carnet primera. Informes, esta Administración.

SE NECESITA molinero para molino en Aviñante. Razón, Santos Rabanal. Santibáñez de la Peña.

SE OFRECE conductor de segunda, con práctica. Razón, esta Administración.

SE NECESITA asistenta por las mañanas. Casas del Hogar, núm. 3, bajo, izquierda.

SEÑORA limpieza y chico, necesita Bar Colón.

Transportes

PARA trabajos importantes en Los Arcos de Navarra, buenas condiciones, se necesitan camiones basculantes de ocho o más toneladas. Informes, Vicente Sánchez. Los Arcos.

MATERIAL DE TODA CLASE, EN I. G. DIARIO-DIA

Traspasos

TRASPASO mercería por no poder atender, sitio céntrico, inmejorable clientela, poca renta. Plaza San Pablo, 2.

TRASPASO local amplio adaptado para cualquier industria. Valentín Calderón, 3. Informes en la misma casa, segundo piso, izquierda. Señor Mateos.

Varios

VISITE el Trust del Mueble, paraninfo de elegancia mobiliar. Muro, 2 (detrás del Gobierno Civil). Palencia.

URALITA, placas para tejados, tuberías, presión, Drena y ligera, fibromármol, depósitos, canalones, etc. Uralita. Agencia Oficial de Ventas, Avenida José Antonio, 17. Teléfono 1455. Palencia.

VENDO bicicleta caballero, mesa y cama. Informes, José Antonio, 21, segundo.

VENDO vaca próxima a parir, segundo parto, novilla para carne y macho de diez años, 7 dedos, máquina ensacadora dos ventiladores. Fabio Ordóñez. Itero de la Vega.

SE VENDEN cerdos de destete, carro de toldo y caballo. Casa de Trillero. Villaumbrales.

Vehículos

VENDO moto Montesa, facilidades pago, buena ocasión. Mayor, 119, segundo. Palencia.

VENDO Lube Remi, 150 cc., seminueva. Soto de Cerrato. Elpidio.

Ventas

TUBOS de cementos, fabricación mecánica, prensados y vibrados, calidad inmejorables. "Jala", S. A. Casado del Alisal, 41.

VIGUETAS "Castilla", bovedillas de cemento, ventanas, postecillos cerramiento, soportapostes y toda clase de prefabricados de hormigón. "Jala", S A. Casado Alisal, 41.

MADERAS construcción y carpintería, precios muy económicos. Hernando. R. Argentina, 7.

VENDO escopeta calibre 20, expulsores automáticos. Mariano Soler. Tariego.

FRIGORIFICO procedente de rifa, vendo. Abilio Calderón, 3, cuarto, izquierda.

CACHORROS caza, selectos, vende Señor Melcón. Bto. Capillas, 13, 2.°.

VENDO dormitorio baratísimo, junto o separado. Menéndez Pelayo, 8, primero, derecha.

SE VENDEN partidas sacos yute, seminuevos. Fábrica de Vitaminas.

SE VENDEN puertas, ventanas y material de derribo en general. Calle Martínez Baladrón, obras.

VENDO carga alfalfa, corte insuperable. Mariano Montes. Gañinas.

LIQUIDACION total, materiales construcción mitad precio. Eduardo Dato, 8 (siete tarde).

VENDO perro semipresa, joven. Menéndez Pelayo, 17, segundo, derecha u Onésimo Redondo, 1, primero, izquierda.

M.C.D.2022

REPORTAJES "DIARIO-DIA"

Capítulo 2

Lawrence de Arabia entre la historia y la leyenda

La rebelión del desierto

CON SOLO CINCUENTA HOMBRES PARTE LAWRENCE A LA CONQUISTA DEL MAXIMO BASTION TURCO EN EL MAR ROJO.

LOS «BARCOS DEL DESIERTO» GALOPAN HACIA AKABA.

LA LIBERACION DE ARABIA DEBE SER OBRA DE LOS ARABES.

Por EDMOND DENYS

Un oficial subalterno insolente, desenvuelto, y un poco ridículo: He aquí lo que era el teniente Lawrence para los «coroneles Blimps» del Estado Mayor de El Cairo. La verdad es que, cuando se dirigía a sus superiores, el «especialista en el mundo árabe» disimulaba con dificultad detrás de una sonrisa su impaciencia y su impertinencia.

Para él, así como para sus colegas del Departamento Arabe, recién creado por el Servicio de Información, sólo una cosa contaba: trabajar en el levantamiento del mundo árabe contra los turcos. Ahora bien, el Estado Mayor no creía en ello.

Este Lawrence sarcástico y desencantado es evocado en muchas anécdotas. He aquí una escena de su vida. Entre la redacción de dos informes, ¿qué hacer sino jugar a juegos un poco crueles? El teniente ofrece un cigarrillo a un cabo y le da fuego. Luego, lenta y deliberadamente, apaga la cerilla apretando la llama entre el pulgar y el índice.

—¿Cómo no se quema? —Pregunta el cabo.

—Pruebe a hacerlo. —Dice Lawrence.

El otro lo intenta y lanza un grito cuando la llama le quema el dedo.

—¡Cómo duele!

—Claro que duele.

—¿Entonces dónde está la gracia?

—La gracia —dice Lawrence con tono soñador— es sentir dolor y experimentar placer con ello.

El episodio no es trivial. Revela un aspecto importante de la psicología de Lawrence: Su masoquismo.

EN EL DESIERTO

Pero las noticias procedentes del Hedjar van pronto a impulsarle a otros juegos. El viejo Hussein, gran cherif de la Meca, ha dado la orden de rebelión. Sus cuatro hijos, Alí, Feysal, Abdallah y Zeid, mandan las tribus armadas. Han conquistado la Meca, capital religiosa del Islam y han ocupado los puertos de Yoddah y de Yembo en el Mar Rojo. Pero los cañones turcos les han obligado a levantar el cerco de Medina. Importa conocer las necesidades en armas y dinero de esos nuevos aliados, unificar su acción y darle impulso y eficacia. Por consejo de Drydem, del Departamento Arabe, el general Murray, comandante en jefe, convoca a Lawrence para confiarle esta misión.

—Sus superiores creen que usted podría ser de alguna utilidad en Arabia —le dice—. Confieso que no me da usted esta impresión.

—No sé tocar el violín, pero puedo convertir a una pequeña ciudad en un gran Estado —cita Lawrence con un brillo en la mirada.

—¿Cómo? —Dice Murray.

—Lo dijo Temistocles, un general. Fue un estratega griego.

El desierto, la áspera felicidad de sus 20 años, al fin lo ha vuelto a encontrar. Tras una entrevista con el emir Abdullah —a quien encuentra demasiado astuto y demasiado enamorado de su felicidad— abandona Yeddah para internarse en los desfiladeros montañosos donde el príncipe Feysal ha levantado su campo. Los beduinos son hombres todavía más rudos que los sirios a los que había conocido.

Su guía, un hombre de la tribu de los Beni Salem, no bebe prácticamente en el curso del largo trayecto por el desierto tórrido que separa la costa del campo de Feysal. En fin, los dos hombres sobre sus camellos llegan a un pozo. Lawrence vacía su vaso y lo pasa a su compañero, que bebe apresuradamente y luego dice:

—Este pozo pertenece a la tribu de los Harith. No tengo derecho de beber aquí.

—Absurdo —dice el oficial inglés.

En este momento el árabe saca su revolver. Ha visto a un hombre que galopa en su dirección montado en un camello. A pesar del grito de alarma de Lawrence, el guía dispara y falla. El extraño, desde su montura, dispara a su vez. Mortalmente herido, el guía de Lawrence se derrumba.

T. E. Lawrence vestido de beduino durante sus días gloriosos en Arabia (Foto FIEL)

—¿Por qué lo has hecho? —grita Lawrence furioso.

—Este pozo es mío. Me llamo Alí El Jarich. Este hombre es de la tribu de los Beni Salem y no de la de los Harick. Ha tenido lo que se merece.

Lawrence acaba de chocar con el principal obstáculo para la unidad árabe.

—Este hombre debía conducirme ante el príncipe Feysal, a quien he venido a ayudar —dijo. Pero mientras los árabes continuéis luchando tribu contra tribu, seguiréis siendo un pueblo de segundo orden.

Al día siguiente el oficial inglés estuvo bajo la tienda de Feysal. Su elevada estatura, su mirada pensativa, su barbita negra en el rostro largo le impresionaron desde el primer momento.

—Este es el hombre que dará un espíritu a la rebelión árabe —se dijo.

—¿Qué le parece mi campamento? —le preguntó el emir.

—Muy bien instalado —contestó Lawrence—; pero en mi opinión demasiado lejos de Damasco.

OBJETIVO, AKABA

Después de aquel primer contacto, Lawrence fue nombrado oficial de enlace británico cerca del Estado Mayor de Feysal. La rebelión árabe, que parecía vacilar bajo el contraataque turco, revivió subitamente. Un asalto otomano contra Yembo fue victoriosamente rechazado. Las tropas de Feysal se apoderaron del puerto de Ouej, sobre el Mar Rojo, al norte de la península arábiga. Pero aquellas cabezas de puente eran insuficientes; no podían ser fácilmente abastecidas y sobre todo se encontraban demasiado lejos del frente del Sinai para representar un peligro para la retaguardia turca.

En una reunión tormentosa a la que asiste Lawrence, Feysal reclama al coronel Brighton, su consejero militar, el envío de unidades de artillería para ayudarle a apoderarse de Medina.

—No ataquen a Medina —dijo Brighton—. Sería inútil y peligroso. Además no podemos desembarcar artillería en estas costas. Les enviaremos fusiles. ¡Ah, si tuviésemos Akaba! Sería otra cosa.

Akaba, en el extremo norte del Mar Rojo, une a Hedjaz con Palestina. El puerto tenía excelentes instalaciones, pero las baterías costeras turcas apuntadas hacia el mar hacían muy difícil la conquista de aquella plaza estratégica.

—Pues bien —exclamó Feysal—: con su Marina ustedes pueden ir donde quieran. Apodérense de Akaba y nos podrán abastecer convenientemente.

Y volviéndose hacia Lawrence:

—¿Qué piensa usted, El Aurems?

El oficial de enlace no vaciló:

—Está escrito en el Corán —dijo— que «el desierto es un océano en el que ninguna rama se hunde». Es cierto. Y por este océano el beduino puede navegar y golpear donde quiera. Así es como han combatido siempre los beduinos, y así es como deben hacer esta guerra.

Luego añadió, soñador:

—Pero Akaba... ¿Por qué no Akaba? Los beduinos podrían tomar ese puerto navegando por el desierto.

ME BASTAN CINCUENTA HOMBRES PARA EMPEZAR

Después de la conferencia, Feysal retuvo a Lawrence:

—¿Hablaba usted en serio cuando dijo lo de tomar Akaba?

—Claro que sí. Los cañones turcos están apuntados hacia el mar y no pueden ser desplazados. Basta que nuestros beduinos tomen el puerto por la espalda atacando por tierra.

—¿Se da usted cuenta de que habría que atravesar el terrible desierto de Nefoud, franquear dos veces las líneas turcas y la vía férrea Medina-Damasco y recorrer cerca de dos mil kilómetros por regiones en que hay pocos pozos? ¿Tendríamos hombres suficientes?

—Me bastan cincuenta hombres para empezar. El jeque el Auda, jefe de la tribu de los Howeitats, acaba de aliarse con nosotros y precisamente debemos pasar por su territorio. Sus hombres se unirán a los nuestros. Sabotearemos la línea férrea turca cuando la atravesemos; sembraremos el viento de rebeldía a las puertas de Siria y seremos un millar cuando lleguemos a Akaba.

Feysal dió su aprobación, pero añadiendo:

—Suponiendo que con la ayuda de Alá los árabes se apoderan de Akaba, ¿no se sentirán tentados los ingleses y los franceses de desembarcar allí sus fuerzas en vez de enviarnos las armas que necesitamos? Los ingleses parecen hambrientos de tierras desoladas. Temo que pongan sus miras en Arabia.

Lawrence se esforzó por tranquilizar al emir, asegurándole que en pago por su ayuda los ingleses garantizarán a los árabes la independencia y le aconsejó que en todo caso se opusiera a cualquier desembarco de tropas aliadas; Arabia debía ser liberada por los árabes.

—¿Está usted, pues, al servicio de los ingleses o de los árabes? —preguntó Feysal con una sonrisa.

—Estoy al servicio de los dos, pero recuerdo que cuando Londres era un pueblucho Córdoba era una ciudad árabe cuyas calles tenían ya alumbrado público. Tanto como vosotros deseo para la nación árabe el esplendor de antaño.

Copyright OPERA MUNDI.—Derechos en exclusiva reservados para España por agencia FIEL.—Prohibida la reproducción.

EL LANZAMIENTO DE SORAYA COMO ACTRIZ, SUSPENDIDO

Dino de Laurentis lleva invertidos cerca de 150 millones de pesetas en la publicidad de la ex-emperatriz

"Una actriz desconocida podría tener un fracaso, el mío no me sería perdonado", afirma SORAYA

«YO SE QUE MI NOMBRE ES UN HANDICAP PARA TRIUNFAR»

HASTA AHORA HA SOPORTADO TODOS LOS ENSAYOS CON PACIENCIA Y DISCIPLINA

Por ALDO PIGNATELLI

Es muy probable, casi seguro, que la ex emperatriz Soraya, la actriz Soraya Esfandiari, no pueda debutar como estrella por ahora.

Hace varios meses que se viene trabajando para el lanzamiento de la nueva actriz. Guiones, ensayos, escenarios y vestidos, todo, en fin, lo necesario para un lanzamiento publicitario con todas las garantías de éxito, estaba a punto. 144 millones de pesetas lleva gastados el productor Dino de Laurentis en el lanzamiento de la actriz-princesa. De pronto, todo ha quedado suspendido.

HUBO QUE MODIFICAR EL GUION

El pasado día 9 de abril comenzaron los trabajos de ensayos para la película «El Secreto». El guión, de Ugo Pirro, era en principio dramático. Después de los primeros ensayos el equipo de guionistas del productor lo transformó en una comedia para adaptarlo mejor al temperamento de la actriz.

A lo largo de los ensayos se ha ido estudiando a la nueva actriz. Un aparato de plástico tuvo que modificar el encaje de sus encías, que sobresalían un poco. Hubo que limar sus caninos, que también sobresalían y, agregar postizos a sus sienes, con el fin de hacer más estrecha la frente. Se estudio concienzudamente la tonalidad y tipo de trajes que la actriz deberían lucir. Piero Generardi fue el encargado de todas estas modificaciones, quien asimismo perdió mucho tiempo en estudiar científicamente el maquillaje más conveniente para favorecer a la nueva actriz.

ACTRIZ PACIENTE Y DISCIPLINADA

Soraya aguantó pacientemente toda clase de ensayos y mareos.

—He venido con un nombre hecho y esto mismo me da miedo. Mi propio nombre es un handicap. Se puede perdonar un fracaso cinematográfico a cualquier desconocida, pero a mí no se me perdonaría siquiera una mediana interpretación.

Director, escenógrafos y productor están encantados con ella.

—No he conocido nunca a una actriz más disciplinada, seria y atenta a su trabajo. Dijo el productor Dino de Laurentis.

Lattuada, el encargado de dirigirla, exclamó:

—¡Qué pena no haber descubierto antes a esta maravillosa mujer. Lo más sorprendente es su facilidad para compenetrarse con el personaje que ha de interpretar.

Se había dicho que el rodaje no comenzó cuando se esperaba, en el mes de abril, por exigencias de la actriz. No fueron solamente exigencias en la modificación del guión. Tampoco la actriz estaba de acuerdo en cuanto al principal intérprete masculino, que debería darle la réplica.

Algunos famosos —Paul Newman, James Gardner, George Peppard— rehusaron hacer un papel de segunda categoría al lado de una principiante. Otros actores —como Steve Mc Queen— tenían unos compromisos.

UNA APUESTA

El 16 de mayo se comenzó a rodar, por fin, "El secreto", bajo la dirección de Lattuada, uno de los mejores directores italianos del momento. Este director había hecho una apuesta con las actrices Jacqueline Sassard y Catherine Spaak, a las que él hizo célebres, de que lograría el mismo resultado con Soraya. Está convencido de que creando un personaje especialmente adaptado a las posibilidades de la actriz, ésta tendría un gran éxito.

Pero últimamente, inexplicablemente, el director ha recibido orden del productor para suspender el rodaje sin tener en cuenta el dinero gastado en él. Luego, Alberto Lattuada explica tristemente.

—Tenemos en estudio otros proyectos, como "La Montaña Mágica", de Tomas Mann, en la que se podría ofrecer a Soraya el personaje de la señora Chauchat y "El salvamento", de Joseph Conrad, en la que la princesa podría interpretar un papel de embrujada. Pero por ahora estos proyectos no han sido aceptados. El segundo porque Samuel Goldwin, el encargado de los derechos del guión, nos pide por ellos 21 millones de pesetas.

SORAYA NO PODRA PRESENTARSE

El propio director Lattuada escribió un guión basado en el atentado de Sarajevo, pensando en ofrecer a Soraya el poético personaje de la Archiduquesa Sofía. El productor no lo aceptó porque no ve posibilidades de organizar una co-producción con Yugoeslavia.

—En cambio me propone —afirma— una producción en tres partes, en colaboración con otros dos directores extranjeros. Yo he aceptado. Pero no me va a dar tiempo a estudiar el plan general del filme con los otros directores, porque se va a rodar inmediatamente. Mi apuesta era crear un rostro cinematográfico de Soraya. Si no se me da la posibilidad de estudiar primeramente los planos de las secuencias que piensan presentar mis colegas, no veo la posibilidad de poder garantizar el éxito que yo deseo, y que esté en consonancia con el encanto, sensibilidad y talento auténtico de la princesa Soraya.

"EUROPA PRESS"

NO-DO DE SUCESOS

Un hombre muerto y su esposa gravemente herida a consecuencia de una reyerta

Denuncia contra unos desaprensivos turistas ingleses

UN HOMBRE MUERTO Y SU ESPOSA HERIDA GRAVE EN UNA REYERTA

León, 4.—Por cuestiones personales sostuvieron en el pueblo de Losada, Ayuntaiento de Bembibre, una reyerta los vecinos Gabino Arias Cano, de 54 años y Aurelio González Prada, de 25, al que se unió la esposa de este, Cándida Arias Diez, de 24.

El primero, con una hoz de las que se utilizan para la siega, agredió en la espalda a su rival que resultó con tan graves heridas que falleció momentos despues. Repitió luego el ataque a la mujer, a la que produjo heridas graves.

Cándida Arias ingreso en una clínica y el agresor fue detenido. —Cifra.

DENUNCIA CONTRA DOS DESAPRENSIVOS TURISTAS INGLESES

Barcelona, 4.—Un industrial hotelero de la playa de Aro, ha presentado denuncia contra dos súbditos ingleses que se habían ausentado de su hotel sin abonarle once mil pesetas de la pensión que habían disfrutado.

La detención de los dos ingleses pudo efectuarse cuando estos se disponían a tomar el avión para Londres en Barcelona.

Los detenidos son Eduard Thomas Cammer y Barry William Sidney que han pasado a prisión a disposición del juez que los tiene reclamados.—Cifra.

UN NIÑO APLASTADO POR UNAS PIEDRAS

Bilbao, 4.—Un niño de 12 años de edad ha resultado muerto al ser alcanzado por unas piedras que se desprendieron en un vertedero enclavado en el barrio de Torre Urizar de esta ciudad. Con heridas gravísimas fue trasladado al cuarto de socorro del Hospital Civil, donde ingresó ya cadáver. —Cifra.

CAE DE LA BICICLETA Y LE PASA LA RUEDA DE UN CAMION POR LA CABEZA, MATANDOLE

Gerona, 4.—En un accidente de circulación, registrado en el kilómetro 722 de la carretera general de Madrid a Francia por la Junquera, a la salida de esta capital, sufrió heridas gravísimas, a causa de las cuales falleció, el joven de 14 años, José Galan Casado, natural de Puerto Real (Sevilla). El accidente se produjo cuando el citado joven cayó de la bicicleta que conducía pasándole por encima de la base del cráneo un camión conducido por Vicente Bohórquez Rodríguez, de 41 nos, vecino de Lugo.—Cifra.

SE ACUERDA LA EXTRADICION DE DOS ATRACADORES SUIZOS

Barcelona, 4.—A petición de la «Interpol» la policía barcelonesa ha detenido a los súbditos suizos Jean Pierre Patori y Jean Pierre Meir, acusados por la policía de su país de ser los autores de un robo con asalto en un comercio de Lausana.

Los detenidos ingresaron en prisión y después del acuerdo del Consejo de Ministros español, accediendo a la extradición, se ha ordenado a la autoridad judicial la tramitación del expediente oportuno.

La detención ha sido efectuada en un camping de Castelldefels, donde habían estado una temporada desde que entraron en España el pasado mayo y el segundo, por segunda vez en el mismo mes. La vez anterior que había estado en España fue hace dos años.

Dijeron que se conocieron en España y después marcharon de Castelldefels a Málaga donde adquirieron gran cantidad de joyas que les fueron ocupadas y diciendo que habían traído de Suiza más de 1.500 francos suizos, producto de su trabajo.

Negaron que hubieran cometido alguno de los delitos de los que se les acusa.—Cifra.

APARECE EL CADAVER DE UN HOMBRE EN LA CARRETERA DE MADRID A VALENCIA

Madrid, 4.—A la altura del kilómetro 14 de la carretera de Madrid a Valencia fue encontrado muerto Antonio Jiménez Alcáraz. Parece que la víctima fue atropellada por un camión, cuyo conductor no se dió cuenta de lo ocurrido hasta que fue parado por la guardia civil de Valecas. —Cifra.

MUERE UN SUBDITO ARGENTINO EN ACCIDENTE DE AUTOMOVIL

Pamplona, 4.—Un súbdito argentino ha resultado muerto y otros dos familiares suyos con heridas graves, en un accidente de automóvil ocurrido en el kilómetro 8 de la carretera de Estella a San Sebastián, al salir el turismo que ocupaban de la calzada en una curva y caer por un terraplén de 14 metros de altura.

El coche, matrícula 861-ITD-64, iba conducido por su propietario el súbdito argentino Nicolás Prada Huerga, de 39 años, vecino de Coronel Suárez, Argentina, que resultó muerto casi en el acto.

Le acompañaban en el coche, su padre, Serafín Prada Martínez, de 66 años y una tía suya llamada Josefa del Prado, de 61 años, de la misma vecindad, los cuales sufren heridas de gravedad, siendo ingresados ambos en el Hospital provincial de Pamplona.—Cifra.

SETENTA MUERTOS DURANTE EL FIN DE SEMANA EN FRANCIA

París, 4.—Según un comunicado oficial, los accidentes de carretera en el último fin de semana se elevan a setenta muertos y setecientos cincuenta y tres heridos.

También se informa que 16 personas han resultado ahogadas en igual período de tiempo.—Efe.

AL ARROJARSE AL AGUA PARA BAÑARSE SE DA UN FUERTE GOLPE Y SE MATA

Toledo, 4.—Al arrojarse a las aguas del Alberche con intención de bañarse se dió un fuerte golpe en la cabeza el joven de 17 años, José Luis Torres Ludeña, que murió en el acto.—Cifra.

UNA MUJER MUERTA AL CHOCAR CONTRA UN CAMION UNA MOTO

León, 4.—En el kilómetro 353 de la carretera de Adanero a Gijón, término de Pola de Gordón, chocaron la motocicleta matrícula Oviedo 44.609, y el camión de la misma matrícula 43.884.

Resultó con heridas de gravedad el conductor de la moto, emilio Sánchez Delgado, y muerta su acompañante, que se supone sea su esposa, Pilar Marcos Martín, ambos vecinos de Piñeros (Oviedo), a donde regresabín después de haber pasado el domingo en León.—Cifra.

CHOCAN UN TURISMO FRANCES Y UNA MOTO

Valencia, 4.—En la carretera de Valencia a Albacete chocaron un turismo francés y la motocicleta que montaba José Jiménez al que acompañaba José María Roca, los cuales resultaron heridos de poca ocnsideración.

Poco después pasaba por el lugar del suceso el arzobispo de Vaelncia doctor don Marcelino Olaechea, que recogió a los heridos y los trasladó a la Casa de Socorro de la Ruzafa.—Cifra.

CHOCA CONTRA UN ARBOL UN TURISMO, MURIENDO UNA MUJER

Santander, 4.—Cerca de Solares, al chocar contra un árbol un turismo conducido por el súbdito holandés Hendrick Albert Meyeir, de 25 años, resultó muerta su esposa María Johanna Catharine Timmer, que viajaba a su lado en el coche. El conductor resultó con lesiones de pronóstico reservado.—Cifra.

COLISIONAN EN TOURS UN TURISMO FRANCES Y OTRO ESPAÑOL

Tours (Francia), 3.—Tres personas han resultado muertas y seis gravemente heridas, en una colisión que se ha producido entre un autocar matriculado en España y un automóvil, la noche pasada.

Los tres muertos son de nacionalidad francesa: el conductor del automóvil, su esposa y su suegra.

Cuatro de los heridos que fueron conducidos al hospital, son turistas españoles, cuya identidad y estado físico no ha sido revelado inmediatamente.

El conductor del autocar, un holandés, ha sido detenido para ser interrogado. Se informó que intentaba adelantar a una camioneta, cuando ocurrió el accidente.—Efe.

VARIOS NIÑOS DESCUBREN EL CADAVER DE UN HOMBRE EN UN BOSQUE

Melún (Francia), 3.—Varios niños de la región de Fontainebleau, que se paseaban por un bosque, han descubierto, no lejos de Avon y junto a un árbol el cuerpo de Michel Bernanos, de 41 años, hijo del escritor católico Georges Bernanos.

Después de un examen preliminar del forense el fallecimiento se produjo, según parece, por un accidente cartíaco y tuvo lugar hace varios días.—Efe.

MUEREN DOS MINEROS A CONSECUENCIA DE UN DESPRENDIMIENTO DE TIERRAS

Saltee (Estado de Montana, Estados Unidos), 3.—Se cree hayan resultado muertos dos mineros que fueron atrapados en un desprendimiento ocurrido en una bolsa de gas situada a 200 metros bajo el nivel del suelo en un yacimiento de Plomo y zinc.

Equipos de salvamento han iniciado intensos trabajos para tratar de salvarles. Informaciones posteriores anuncian que uno de los mineros ha sido rescatado pero murió cuando era llevado al hospital.—Efe.

MURIERON, DURANTE UN FIN DE SEMANA, 44 INGLESES EN ACCIDENTE DE CARRETERA

Londres, 3. — El ministro de Transportes británico ha anunciado que 44 personas han muerto a consecuencia de los accidentes de carretera registrados en el país durante este fin de semana, con un aumento de ocho muertos sobre el mismo período del año pasado.—Efe.

GRAVE ACCIDENTE DE CARRETERA EN GRANADA

Granada, 3.—En la carretera de Jaén, se ha producido un grave accidente de circulación, que ha causado la muerte a una persona y heridas graves a otras tres, todas de la misma familia.

La señora Georgetts Guillaume, conduciendo un turismo, en el que viajaban su esposo, don Justo Guillaume, y sus hijos Carolina y Jean, estos últimos, de ocho y siete años de edad, respectivamente, se puso, en plena marcha, sin reducir la velocidad del vehículo, a examinar una guía de carreteras, lo que trajo como consecuencia, que chocara con el camión, que conducía José Huerta Díez, vecino de Granada. La señora Guillaume, resultó muerta y su esposo, sufre lesiones graves. Asmisimo sus hijos fueron asistidos de heridas también calificadas de graves.

El matrimonio, tiene su residencia en Bykes de Merignas (Gironda).—Cifra.

UN MATRIMONIO SALVA DE MORIR AHOGADO A UN NIÑO

Bilbao, 3.—Un pequeño que se hallaba jugando junto con otros niños en el dique de Portugalete, tuvo la desgracia de caer al agua y el hecho fue presenciado por don Eugenio López Moreno y su esposa, quienes se arrojaron al agua logrando rescatar al pequeño de perecer ahogado.—Cifra.

NOTICIAS de MADRID

REVISTA DE TRIBUNALES:

LOS ESTUDIANTES SUSPENDIDOS SE SOLIVIANTARON.—PLEITO ENTRE UN GANADERO Y LA HERMANDAD DE LABRADORES.—OCHO AÑOS DE PRISION POR APROPIARSE DE 75.000 PESETAS.—NO PROCEDE EL ARBITRIO PROVINCIAL SOBRE EL VINO DE FUERA QUE SE EMBOTELLE EN MADRID.

MADRID. (Crónica de ARGOS, especial para DIARIO-DIA).

En 1961 se celebraban exámenes de reválida de grado elemental de Bachillerato y al día siguiente se publicaban las calificaciones, a fin de que los aprobados pudieran, en su caso, continuar las pruebas. La rapidez de las calificaciones y el elevado número de suspendidos dieron lugar a respetuosas protestas ante el Ministerio de Educación Nacional y nada respetuosas contra los catedráticos examinadores. Se soliviantaron los estudiantes, sus familias y los profesores de colegios. El padre de un alumno increpó duramente a un profesor, en un pasillo del Instituto, y todos los que se sentían injustamente tratados hicieron causa común. Aún más: tres alumnos llegaron a apedrear a los componentes del tribunal examinador, hirieron levemente a uno de ellos, agresión que les había sido sugerida por su profesor privado. Este profesor y un estudiante fueron condenados por la Audiencia a seis meses y un día de prisión menor y los otros dos colegiales, por ser menores de 18 años, a dos meses de arresto mayor, por el delito de atentado contra funcionarios públicos. El Tribunal Supremo ha confirmado la sentencia, declarando no haber lugar a casación.

En un pueblecito de Guadalajara se ha producido un pleito, que parece el comienzo de un drama rural, entre la Hermandad de Labradores y Ganaderos y uno de sus miembros. La Hermandad repartió los recibos por aprovechamiento de pastos del primer semestre de 1960, para que los ganaderos acudieran a pagar el importe. En diciembre, la Hermandad volvió a cursar recibos por todo el año, recogiendo todos los anteriores, que no habían pagado. Pero uno de los ganaderos no devolvió el recibo semestral, indicando que se le había perdido, ni abonó el recibo anual, que importaba 10.382'35 pesetas. Se presentó al jefe de la Hermandad y le dijo que antes de pagar esas diez mil y pico pesetas, tenía que abonarle a él la Hermandad varias cantidades que le debía. El jefe le respondió que pagase primero, como lo hacían todos, y que inmediatamente le liquidaría dichos débitos. Llevado el asunto al Juzgado, el ganadero, que en esta ocasión presentó el recibo semestral que antes diera como extraviado, fue condenado después por la Audiencia de Guadalajara a un mes y un día de arresto, por el delito de estafa, y al pago de las diez mil pesetas a la Hermandad. Pero la cosa no termina aquí. El ganadero en cuestión ha recurrido al Supremo, alegando que pagó el recibo semestral y que, por tanto, ha sido injustamente condenado.

Unos mismos hechos han sido apreciados de forma diferente por la Audiencia de Madrid y por el Tribunal Supremo. Un dependiente de un comercio de muebles fue encargado por su principal del cobro de varias facturas a clientes, por un importe total de unas 75.000 pesetas, cantidad que el empleado cobró y no entregó a su jefe. Como autor de un delito de hurto continuado con abuso de confianza, fue condenado a doce años y un día de reclusión mayor, accesorias, costas, y pago de las 75.000 pesetas al perjudicado, si bien se declaraba insolvente. El Supremo ha rebajado la pena a ocho años de prisión mayor, manteniendo los restantes pronunciamientos, por estimar que el delito no fue de hurto, sino de apropiación indebida de cuantía superior a 30.000 pesetas, de acuerdo con la tesis del defensor, quien sostuvo que su patrocinado no había tomado cosa mueble ajena, perteneciente a su patrono, sino que recibió el dinero de sus clientes en virtud de un título que producía obligación. Lo primero hubiera sido hurto; lo segundo es apropiación.

Ha sido anulada la liquidación del arbitrio provincial reclamada por la Diputación de Madrid a Bodegas Franco-Españolas, por el embotellamiento de vino de Rioja en la capital madrileña, en atención a que por ese mismo vino paga dicho impuesto a la Diputación de Logroño, pues un mismo producto quedaría sometido a doble imposición tributaria.

M.C.D.2022